Con il patrocinio di:

COMUNE DI PADOVA

Istituto veneto per la storia della Resistenza e della Società contemporanea

DiSSGeA Dipartimento di Scienze Storiche, Geografiche e dell'Antichità

Spgi Dipartimento di Scienze Politiche, Giuridiche e Studi Internazionali

A cura di:

CASREC

CENTRO DI ATENEO PER LA STORIA DELLA RESISTENZA E DELL'ETÀ CONTEMPORANEA

Con il sostegno di:

Università degli Studi di Padova

PROGETTO 2023 Terza Missione

Con la collaborazione di:

Csup Centro per la storia dell'Università di Padova

Archivio Storico dell'Università degli Studi di Padova

Lottare per la libertà, resistere a Padova: Egidio Meneghetti, l'Università, la città

La mostra è promossa dal Centro per la storia della Resistenza e dell'età contemporanea dell'Università di Padova (Casrec), istituito nel 2014 come erede dell'Istituto veneto per la storia della Resistenza e dell'età contemporanea, creato nel 1949 (allora col nome di Istituto per la storia della Resistenza delle Tre Venezie) per volontà del Senato accademico patavino e del Rettore Egidio Meneghetti, primo presidente dell'Istituto e figura centrale di questa mostra. Nel decennale della sua istituzione, il Casrec ha lanciato un progetto di terza missione che vede la sua ultima tappa nel 2025 per l'Ottantesimo della Liberazione. Il progetto ha coniugato la conoscenza della storia e memoria del Novecento con l'educazione alla cittadinanza attiva e la valorizzazione dell'importante archivio del Casrec, riconosciuto "di notevole interesse storico" dalla Soprintendenza archivistica per il Veneto. Oltre alla documentazione del Casrec la mostra ha potuto contare su materiale proveniente da numerosi archivi pubblici e privati italiani, in particolare sulla documentazione messa a disposizione dall'Archivio storico dell'Università di Padova e dal Centro per la storia dell'Università di Padova.



La mostra approfondisce innanzitutto il ruolo fondamentale di Egidio Meneghetti, professore dell'Università di Padova e fondatore - con il latinista Concetto Marchesi e il giurista Silvio Trentin - del Comitato di liberazione nazionale regionale veneto. A partire dalla figura di Meneghetti, considerato la guida riconosciuta della resistenza padovana e veneta, viene ricostruita la rete clandestina che si sviluppò dal settembre 1943 attorno a lui e Concetto Marchesi, una rete che vide il suo perno nell'Università di Padova, cui fu attribuita nel 1945 la Medaglia d'oro al Valor Militare, unica università italiana a ricevere tale riconoscimento.





Il percorso espositivo si snoda in tre luoghi e offre tre percorsi di approfondimento. Il fulcro dell'esposizione ricostruisce attraverso 12 pannelli la biografia di Egidio Meneghetti e il ruolo dell'Università di Padova durante la prima guerra mondiale, negli anni del fascismo e della seconda guerra mondiale, per arrivare al nucleo centrale della mostra costituito dal periodo settembre 1943 – aprile 1945. Questi venti mesi cruciali per la storia italiana, veneta e padovana furono scanditi dalla creazione del Comitato di liberazione nazionale regionale veneto, dall'organizzazione e sviluppo delle formazioni partigiane nell'area padovana e in Veneto, dall'azione della propaganda della Repubblica Sociale Italiana alla quale si contrappose la stampa clandestina antifascista, a cui contribuì attivamente lo stesso Meneghetti. Inoltre è tematizzato l'impatto devastante dei bombardamenti alleati sulla città patavina e sulla popolazione, che mieterono vittime anche nella famiglia Meneghetti, la repressione e la violenza nazifascista che colpirono lo stesso Meneghetti e molti altri antifascisti che pagarono con la vita il loro impegno resistenziale e, infine, la tanto agognata liberazione, che a Padova si fece attendere fino al 28 aprile 1945. Gli ultimi pannelli approfondiscono gli anni successivi alla Liberazione, che coincisero con il rettorato di Egidio Meneghetti (1945-1947) e la fase conclusiva della vita del farmacologo (1947-1961) nei quali l'accademico continuò il suo impegno politico e civile sotto la sorveglianza delle autorità di pubblica sicurezza.

Il secondo percorso dell'esposizione presenta una selezione di profili biografici dei protagonisti della resistenza padovana e veneta, con un'attenzione specifica al ruolo di docenti e studenti universitari, e ricostruendo anche biografie di altre figure chiave della lotta contro il nazifascismo nella città di Padova. Il percorso biografico è stato realizzando anche con un'attenzione al ruolo delle donne, delle studentesse e docenti universitarie nella resistenza. Il terzo percorso presenta una selezione di materiali originali, oggetti ritrovati e mai esposti al pubblico come la pistola di Meneghetti oggi di proprietà del Casrec, scritti clandestini, la corrispondenza Meneghetti - Zancan e pubblicazioni scientifiche dello stesso Meneghetti.

Credits

Progettazione allestimento espositivo:
Eloisa Betti, Filippo Focardi, Carloalberto Canobbi

Ricerche storiche, redazione testi e didascalie:
Giulia Albanese, Eloisa Betti (coordinamento), Filippo Focardi, Giovanni Focardi, Margherita Losacco, Luca Marinello, Roberta Monetti, Giulia Simone

Collaborazione alle ricerche, redazione testi e didascalie:
Giosuè Caccavalle, Lidia Destro, Mara Maria Grazia Pirani, Giuseppe Ruoppolo

Coordinamento segreteria organizzativa:
Giuseppe Ruoppolo

Grafica, stampa e allestimento:
Lab 051

Esposizione promossa da:
Centro di Ateneo per la Storia della Resistenza e dell'età contemporanea (Casrec), Università di Padova

con la collaborazione di:
Archivio storico Università degli Studi di Padova,
Centro per la storia dell'Università di Padova (Csup)

con il contributo di:
Università di Padova, Progetto Terza Missione 2023

con il patrocinio di:
Comune di Padova, Spgi Unipd, Dissgea Unipd, Iveser

Archivi e Biblioteche:
Archivio Centro di Ateneo per la storia della Resistenza e dell'età contemporanea (Casrec), Università degli Studi di Padova
Archivio Storico Università degli Studi di Padova
Archivio Centro per la storia dell'Università di Padova (Csup)
Archivio Cerimoniale Università degli Studi di Padova
Archivio di Stato di Padova
Archivio Centrale dello Stato, Roma
Archivio Centro studi e ricerca Silvio Trentin, Comune di Jesolo
Archivio Istituto Nazionale Ferruccio Parri, Milano
Archivio Istituto piemontese per la storia della Resistenza e della società contemporanea "Giorgio Agosti" (Istoreto), Torino
Archivio Istituto veneziano per la storia della Resistenza e della società contemporanea (Iveser), Venezia
Archivio rEsistenze, Fondo Franca Trentin
Archivio Storico dell'Università Ca' Foscari, Venezia
Archivio Università degli Studi di Palermo
Biblioteca Civica di Padova
Biblioteca Nazionale Centrale di Firenze (BNCF)
Fondazione Biblioteca Querini Stampalia, Venezia
Fondazione Centro Italiano di Studi sull'alto medioevo di Spoleto
Fondo Paola Zancan Ferrabino, Dipartimento di Studi letterari, filosofici e di storia dell'arte, Università di Roma Tor Vergata
Monuments Men and Women Foundation, Dallas
Accademia dei Lincei, Roma

Si ringraziano per la preziosa collaborazione:
Marta, Marco, Andrea e Alessandra Criconia
Eugenio Lanzillotta (Università di Roma Tor Vergata)
Chiara Marin (Università di Padova)
Barbara Poli (Fondazione Biblioteca Querini Stampalia)
Monica Salvadori (Prorettrice al Patrimonio artistico, storico e culturale – Università di Padova)
Maria Barbara Savo (Università dell'Aquila)
David Speranzi (BNCF)
Ufficio Relazioni Esterne Comune di Padova
Adriano Mansi
Luisa Bellina
Giovanni Sbordone
Centro Famiglia Trentin, Iveser, Venezia
Alessandro Santagata

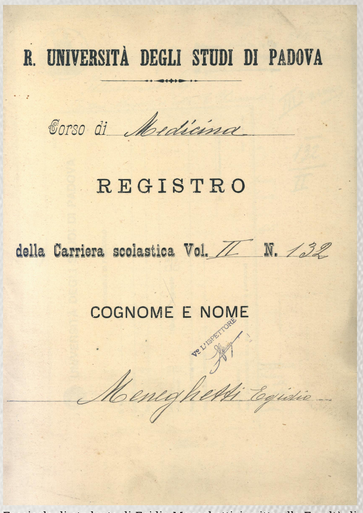
Si ringraziano inoltre tutti gli archivi e le biblioteche sopra citati che hanno messo a disposizione i materiali

L’Università di Padova e la Grande Guerra. L’interventismo di Egidio Meneghetti

Dopo aver concluso brillantemente gli studi al Liceo “Scipione Maffei” di Verona nell’ottobre 1910, Egidio Meneghetti si iscrisse al corso di laurea in Medicina e Chirurgia all’Università di Padova nell’anno accademico 1910-1911.

Allo scoppio della Prima Guerra Mondiale, nel 1914, l’Ateneo di Padova conobbe un’importante mobilitazione studentesca in favore della guerra: la mobilitazione, in particolare nella prima e nella seconda settimana di maggio 1915, fu talmente significativa che venne rimandata l’inaugurazione dell’anno accademico. Si tratta di un interventismo con varie declinazioni, dalle posizioni democratiche irredentiste - che sono maggioritarie - a quelle nazionaliste, e che si legittima anche attraverso la memoria della partecipazione patriottica degli studenti alle lotte risorgimentali. La mobilitazione interventista costituì un’esperienza che segnerà profondamente l’ateneo patavino. Egidio Meneghetti visse intensamente questa fase politica, partecipando alle mobilitazioni studentesche in favore di un interventismo democratico.

Dopo aver rinunciato al congedo illimitato di cui poteva godere in quanto studente, fu richiamato alle armi nell’aprile 1915. Completati gli studi grazie ad un corso accelerato per studenti destinati all’impiego nella sanità militare e laureatosi in Medicina col massimo dei voti nell’aprile 1916, fu quindi inviato come ufficiale medico in prima linea sul fronte di Gorizia dove ottenne tre medaglie al valore, per l’“altissima abnegazione” e l’“esemplare coraggio” dimostrati sul campo.



R. UNIVERSITÀ DEGLI STUDI DI PADOVA

Corso di Medicina

REGISTRO

della Carriera scolastica Vol. II N. 1132

COGNOME E NOME

Meneghetti Egidio

Fascicolo di studente di Egidio Meneghetti, iscritto alla Facoltà di Medicina e Chirurgia nell’aa. 1910-1911, Archivio Università di Padova.



REGNO D’ITALIA

DIPLOMA DI LICENZA LICEALE

ANNO 1910

Il Preside

del Liceo Scipione Maffei di Verona

dichiara che il candidato alla licenza liceale

Sig. Meneghetti Egidio figlio di Umberto

nato in Verona il dì nove dic. 1892 ha riportato

alle seguenti materie i voti qui sotto notati

MATERIE D’INSEGNAMENTO	VOTO in iscritto (Prima)	VOTO in iscritto (Seconda)	VOTO in iscritto (Terza)	VOTO in iscritto (Quarta)
Lettere italiane	otto	otto		
Lettere latine	otto	nove		
Lingua greca		nove		
Storia della letteratura		dieci		
Storia e geografia (ant.)		dieci		
Filosofia		dieci		
Matematica		nove		
Scienze naturali		nove		
Fisica e chimica		otto		

Diploma di Licenza

Il Preside

Diploma di licenza liceale di Egidio Meneghetti, rilasciato dal Liceo “Scipione Maffei” di Verona il 9 ottobre 1910, Archivio Università di Padova.



IL DOVERE NAZIONALE

Organo settimanale dei Nazionalisti del Veneto

Armiamo l’Italia per tenerla pronta agli eventi

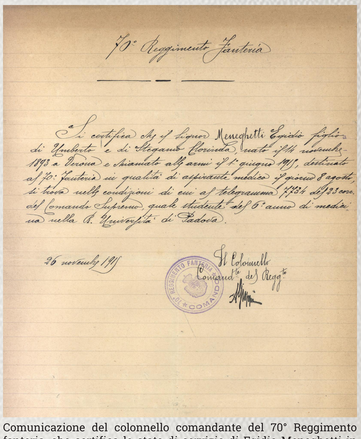
I nostri compiti e i nostri doveri dinanzi alla guerra Austro-Serba

Quid agendum?

Italia e Germania nella crisi presente

La nostra fallita umana natura

Il Dovere Nazionale. Organo settimanale dei nazionalisti del Veneto, 1° agosto 1914, Fondazione Querini Stampalia onlus.



70° Reggimento fanteria

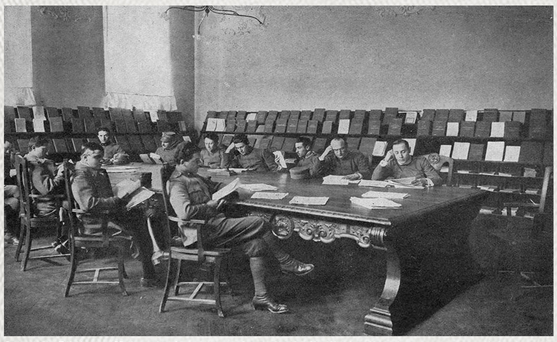
Si certifica che il Signor Meneghetti Egidio figlio di Umberto e di Stefanini Clorinda nato il 9 novembre 1892 a Verona e chiamato alle armi il 1° giugno 1915, destinato al 70° fanteria in qualità di aspirante medico il 1° agosto successivo, venne assegnato al 3° battaglione, 7° compagnia del comando Supremo, quale studente del 6° anno di medicina nella R. Università di Padova.

26 novembre 1915

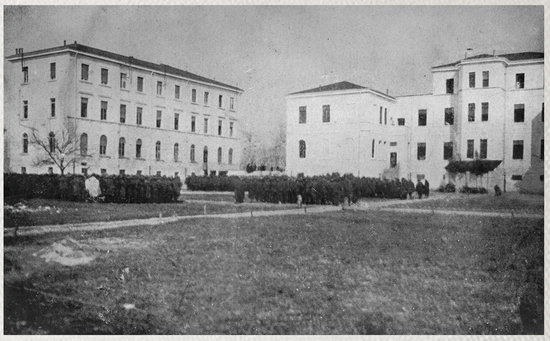
Il Colonnello Comandante (Cav. Gaetano de) Negri

Comunicazione del colonnello comandante del 70° Reggimento fanteria, che certifica lo stato di servizio di Egidio Meneghetti in qualità di aspirante medico, 26 novembre 1915, Archivio Università di Padova.

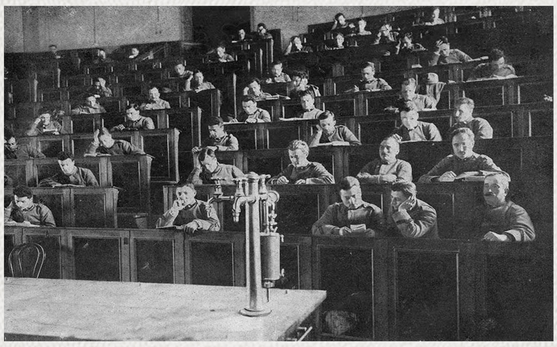
L’Università di Padova e la Grande Guerra. L’interventismo di Egidio Meneghetti



Sala della Biblioteca Universitaria, usata per lo studio degli allievi nella prima guerra mondiale, durante l’attività dell’Università Castrense, Annuario Università di Padova, 1916-17.



Gli studenti universitari, in divisa, nei cortili dei nuovi istituti universitari militari durante la Prima guerra mondiale, Annuario Università di Padova, 1916-17.



Aula del nuovo Istituto di Chimica, usata per lezioni ed esercitazioni di medicina nella prima guerra mondiale, durante l’attività dell’Università Castrense, Annuario Università di Padova, 1916-17.

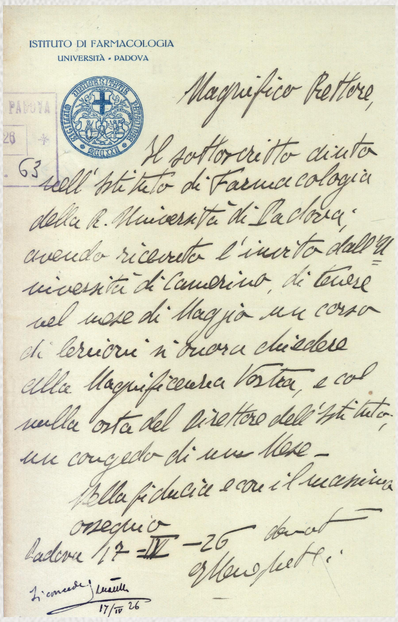


Studenti del “Battaglione universitario” iscritti ai corsi di medicina per studenti militari, 1916-17, Annuario Università di Padova, 1916-17.

L’Università di Padova negli anni Venti, l’abbandono e il ritorno di Meneghetti

Il dopoguerra di Meneghetti è diviso tra l’impegno scientifico accademico e l’impegno politico.

A partire dal congedo definitivo dal suo ruolo di tenente medico di complemento, nell’aprile 1919, Meneghetti tornò alla ricerca all’Istituto di Farmacologia dell’Università di Padova come assistente di Luigi Sabbatani. Nel 1922 conseguì la libera docenza e si specializzò poi attraverso diverse esperienze all’estero, all’Università di Gottinga in Germania e all’Istituto Pasteur a Parigi. Negli stessi anni maturò una distanza crescente dalla mobilitazione patriottica fascista. Avvicinatosi alle posizioni del socialismo riformista, Meneghetti rifiutò di entrare nell’Associazione nazionale combattenti, schierata col fascismo, mentre aderì all’Associazione “Italia libera” fondata da ex-combattenti antifascisti, iscrivendosi alla sua sezione padovana denominata “8 febbraio 1848”, in continuità con i valori patriottici risorgimentali, ma in contrapposizione al fascismo che pretendeva di esserne il legittimo erede.


ISTITUTO DI FARMACOLOGIA
UNIVERSITÀ - PADOVA

Magnifico Rettore,

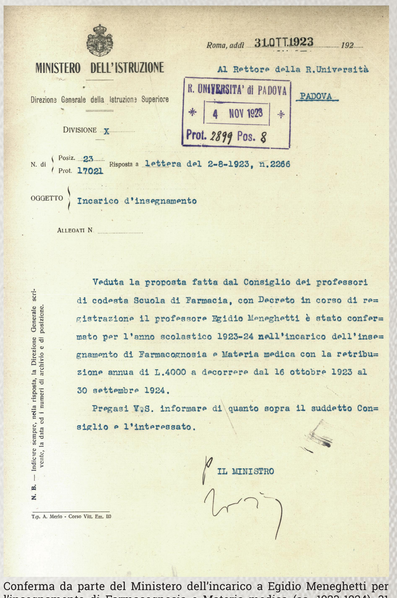
Il sottoscritto chiede all’Istituto di Farmacologia della R. Università di Padova, avendo ricevuto l’invito dall’Università di Camerino, di tenere nel mese di Maggio un corso di lezioni in Materia chiedesse alla Magnificenza Vostra, e col nulla osta del direttore dell’Istituto, un congedo di un mese –

Nella fiducia sarà favorito

Padova 17-IV-26

Richiesta di Egidio Meneghetti, aiuto presso l’istituto di Farmacologia dell’Università di Padova, di un congedo di un mese per tenere un corso all’Università di Camerino, 17 aprile 1926; Archivio Università di Padova.

Nel gennaio 1925, l’associazione, dopo essere stata più volte oggetto di perquisizioni da parte delle forze dell’ordine, veniva sciolta. Non terminava però l’azione antifascista di Meneghetti, che contribuiva alla diffusione del foglio clandestino “Non mollare”, fondato a Firenze dai fratelli Rosselli, Gaetano Salvemini ed Ernesto Rossi. Varie furono in quegli anni le perquisizioni nei confronti di Meneghetti, che fu accusato dagli studenti fascisti dell’Università di Padova di svolgere propaganda antinazionale.


MINISTERO DELL’ISTRUZIONE

Direzione Generale della Istruzione Superiore

DIVISIONE X

Roma, addì 31 OTT. 1923

Al Rettore della R. Università

PADOVA

R. UNIVERSITA’ di PADOVA
4 NOV 1923
Prot. 2899 Pos. 8

N. di Posiz. 23 / Prot. 17021 — Risposta a lettera del 2-8-1923, n. 2266

OGGETTO Incarico d’insegnamento

ALLEGATI N.

Veduta la proposta fatta dal Consiglio dei professori di codesta Scuola di Farmacia, con Decreto in corso di registrazione il professore Egidio Meneghetti è stato confermato per l’anno scolastico 1923-24 nell’incarico dell’insegnamento di Farmacognosia e Materia medica con la retribuzione annua di L. 4000 a decorrere dal 16 ottobre 1923 al 30 settembre 1924.

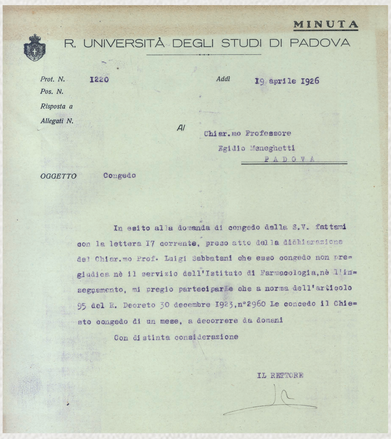
Pregasi V.S. informare di quanto sopra il suddetto Consiglio e l’interessato.

IL MINISTRO

N. B. — Indicare sempre nella risposta, la Direzione Generale scrivente, e dare ad ogni foglio di carta e di protocollo

Tip. A. Merlo - Corso VIII. Em. 89

Conferma da parte del Ministero dell’incarico a Egidio Meneghetti per l’insegnamento di Farmacognosia e Materia medica (aa. 1923-1924), 31 ottobre 1923, Archivio Università di Padova.


MINUTA

R. UNIVERSITÀ DEGLI STUDI DI PADOVA

Prot. N. 1220 — Addì 19 Aprile 1926

Pos. N.

Risposta a

Allegati N.

Al

Chiar.mo Professore
Egidio Meneghetti
PADOVA

OGGETTO Congedo

In esito alla domanda di congedo della S.V. fattami con la lettera 17 corrente, prego atto della dichiarazione del Chiar.mo Prof. Luigi Sabbatani che esso concede non pregiudica nè il servizio dell’Istituto di Farmacologia, nè l’insegnamento, mi pregio parteciparle che a norma dell’articolo 55 del R. Decreto 30 dicembre 1923, n. 2960 Le concedo il Chiesto congedo di un mese, a decorrere da domani

Con distinta considerazione

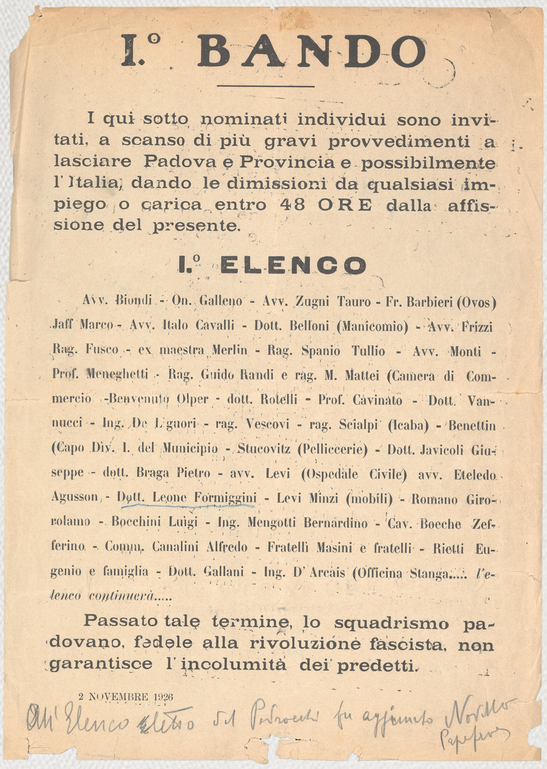
IL RETTORE

Risposta affermativa del Rettore Lucatello, 19 aprile 1926; Archivio Università di Padova.

Nel 1926 Meneghetti fu costretto a lasciare l’Università di Padova dopo un bando dalla città rivolto a lui e ad altri antifascisti da parte dello squadrismo padovano. Egli dovette quindi trasferirsi prima all’Università di Camerino e poi all’Università di Palermo, senza che vi fosse alcun tentativo di trattenerlo da parte dell’Ateneo patavino, malgrado il suo riconosciuto valore scientifico.

Meneghetti farà ritorno all’Università di Padova nel 1932 come professore ordinario di Farmacologia.

L'Università di Padova negli anni Venti, l'abbandono e il ritorno di Meneghetti



I.° BANDO

I qui sotto nominati individui sono invitati, a scanso di più gravi provvedimenti a lasciare Padova e Provincia e possibilmente l'Italia, dando le dimissioni da qualsiasi impiego o carica entro 48 ORE dalla affissione del presente.

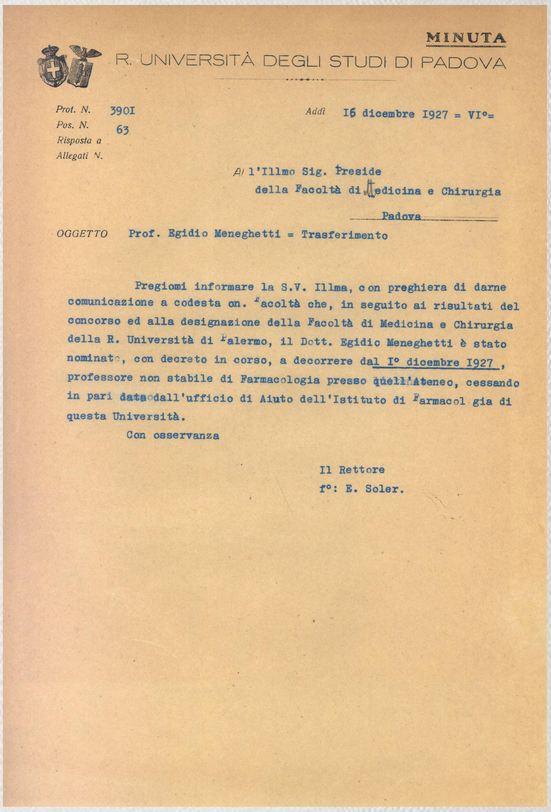
I.° ELENCO

Avv. Biondi - On. Galleno - Avv. Zugni Tauro - Fr. Barbieri (Ovos) Jaff Marco - Avv. Italo Cavalli - Dott. Belloni (Manicomio) - Avv. Frizzi Rag. Fusco - ex maestra Merlin - Rag. Spanio Tullio - Avv. Monti - Prof. Meneghetti - Rag. Guido Randi e rag. M. Mattei (Camera di Commercio -Benvenuto Olper - dott. Rotelli - Prof. Cavinato - Dott. Vannucci - Ing. De Luguori - rag. Vescovi - rag. Scialpi (Icaba) - Benettin (Capo Div. I. del Municipio - Stucovitz (Pelliccerie) - Dott. Javicoli Giuseppe - dott. Braga Pietro - avv. Levi (Ospedale Civile) avv. Eteledo Agusson - Dott. Leone Formiggini - Levi Minzi (mobili) - Romano Girolamo - Bocchini Luigi - Ing. Mengotti Bernardino - Cav. Boeche Zefferino - Comm. Canalini Alfredo - Fratelli Masini e fratelli - Rietti Eugenio e famiglia - Dott. Gallani - Ing. D'Arcais (Officina Stanga..... *l'elenco continuerà.....*

Passato tale termine, lo squadrismo padovano, fedele alla rivoluzione fascista, non garantisce l'incolumità dei predetti.

2 NOVEMBRE 1926

Bando del 1926 che impone l'espulsione da Padova di una lunga lista di antifascisti sotto la minaccia di violenza squadrista. Tra questi Egidio Meneghetti, Archivio di Stato di Padova.



MINUTA

R. UNIVERSITÀ DEGLI STUDI DI PADOVA

Prot. N. 3901
Pos. N. 63
Risposta a
Allegati N.

Addì 16 dicembre 1927 = VI°=

Al l'Illmo Sig. Preside
della Facoltà di Medicina e Chirurgia
Padova

OGGETTO Prof. Egidio Meneghetti = Trasferimento

Pregiomi informare la S.V. Illma, con preghiera di darne comunicazione a codesta on. Facoltà che, in seguito ai risultati del concorso ed alla designazione della Facoltà di Medicina e Chirurgia della R. Università di Palermo, il Dott. Egidio Meneghetti è stato nominato, con decreto in corso, a decorrere dal 1° dicembre 1927, professore non stabile di Farmacologia presso quell'Ateneo, cessando in pari data dall'ufficio di Aiuto dell'Istituto di Farmacol gia di questa Università.

Con osservanza

Il Rettore
f°: E. Soler.

Comunicazione del Rettore Soler del trasferimento di Egidio Meneghetti all'Università di Palermo come professore non stabile di Farmacologia, 16 dicembre 1927, Archivio Università di Padova.

L'Università di Padova negli anni Venti, l'abbandono e il ritorno di Meneghetti

PARTITO NAZIONALE FASCISTA

FEDERAZIONE DEI FASCI DI COMBATTIMENTO
DELLA PROVINCIA DI PADOVA

IL SEGRETARIO FEDERALE

R. UNIVERSITA' di PADOVA
30 GIU. 1932 Anno X
Prot. 2122 Pos. Ris.

Padova 25 giugno 1932 X°

Prot. N° 10486 Segr. Pol.
12-AF.

In relazione all'eventuale venuta a Padova del prof. Meneghetti Egidio, reputo opportuno comunicare alla Magnificenza Vostra il testo integrale delle informazioni pervenute a questa Federazione da parte del Segretario Federale di Palermo.

"""In riscontro al foglio N°2204 U.D. del 4 c.m. informo la S.V. che il prof. Egidio Meneghetti è a Palermo come titolare della cattedra di Farmacologia presso questa Facoltà di Medicina dal I° novembre 1927. E' uno dei più giovani fra i professori di questa Università. Prese parte valorosamente come combattente alla Guerra ed è decorato al valore. Durante gli anni che egli ha passato tra noi, si acquistò, per la sua diligenza, attività e serietà di maestro e di studioso e per la sua specchiata probità e lealtà di gentiluomo, la unanime considerazione e stima dei Colleghi e dei discepoli.-

Non è sinora iscritto al Partito, ma la sua condotta privata e pubblica non ha mai dato luogo, dacchè è a Palermo, a rilievi di sorta di carattere politico, anzi per la sua sincera adesione a tutte le direttive del Regime, sarà sicuramente accolto fra le file del Partito.-

Cordiali saluti

IL SEGRETARIO FEDERALE
F.to Prof. M. Pavone """"

In relazione a quanto sopra comunicato, significo che nulla osta da parte di questa Federazione all'eventuale chiamata a Padova del prof. Meneghetti.-

Con devoti ossequi

IL SEGRETARIO FEDERALE
(Paolo Boldrin)

AL MAGNIFICO RETTORE
della Regia Università di
PADOVA

Lettera al Rettore Anti da parte del segretario della Federazione dei fasci di combattimento della Provincia di Padova, che riporta quanto comunicato dal segretario federale di Palermo sulla condotta di Egidio Meneghetti, 25 giugno 1932, Archivio Università di Padova.

MINUTA

R. UNIVERSITÀ DEGLI STUDI DI PADOVA

RACCOMANDATA

Prot. N. 9533
Pos. N. 48
Risposta a
Allegati N. uno

Addì 15 Novembre 1932 - Anno XI

Al l'On. Ministero dell'Educazione Nazionale
Direzione Generale Istruzione Superiore Div.
ROMA

OGGETTO Prof. Egidio Meneghetti - Trasferimento.

Trasmetto a codesto On. Ministero per i provvedimenti di competenza copia conforme del verbale dell'adunanza 12 novembre corrente contenente la deliberazione con la quale la Facoltà di Medicina e Chirurgia propone il trasferimento del Prof. Egidio Meneghetti, Ordinario di Farmacologia nella Università di Palermo, alla cattedra omonima di questo stesso.

Dati i noti precedenti di questa pratica, credo opportuno aggiungere per mio conto che la chiamata del Meneghetti a Padova riscuotere la piena approvazione di tutti gli elementi responsabili universitari e cittadini.

IL RETTORE

Lettera del Rettore Anti al Ministero dell'Educazione nazionale con la deliberazione della Facoltà di Medicina dell'Università di Padova che propone il trasferimento di Egidio Meneghetti alla cattedra di Farmacologia, 15 novembre 1932, Archivio Università di Padova.

Mod. 1

Ministero dell'Educazione Nazionale
DIREZIONE GENERALE DELLA ISTRUZIONE SUPERIORE

Roma, 24 NOV 1932 Anno XI

Al Rettore della R. Università di
= PADOVA =

Divisione I° Posiz. 23
Rel. N.° 17457 Allegati
Risposta all'off. del
Div. Sez. N.°

OGGETTO: Prof. Egidio Meneghetti - Trasferimento.

R. UNIVERSITA' di PADOVA
26 NOV. 1932 Anno XI
Prot. 4138 Pos. 48

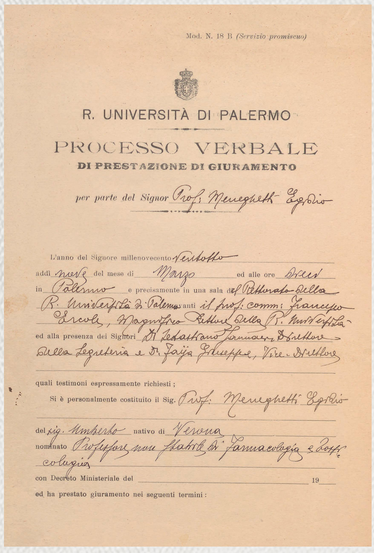
Si comunica a V.S. che con Decreto in corso il Prof. Egidio Meneghetti ordinario di Farmacologia presso la R. Università di Palermo è stato trasferito alla cattedra della stessa disciplina presso codesta Università a decorrere dal 1 dicembre 1932.

Si compiaccia la S.V. di dar notizia del provvedimento alla Facoltà competente.

IL MINISTRO

Lettera del Ministero al Rettore Anti in cui si comunica il trasferimento di Meneghetti, ordinario di Farmacologia a Palermo, con lo stesso ruolo presso l'Università di Padova, 24 novembre 1932, Archivio Università di Padova.

L'Università di Padova: un Ateneo in camicia nera



Mod. N. 18 B (Servizio promiscuo)

R. UNIVERSITÀ DI PALERMO

PROCESSO VERBALE

DI PRESTAZIONE DI GIURAMENTO

per parte del Signor Prof. Meneghetti Egidio

L'anno del Signore millenovecento ventotto

addì nove del mese di Marzo ed alle ore dieci

in Palermo e precisamente in una sala dell'Istituto della R. Università di Palermo avanti il prof. comm. Francesco Orsi, Magnifico Rettore della R. Università

ed alla presenza dei Signori Dr. Sebastiano Tumeo, Direttore della Segreteria e Dr. Pajo Giuseppe, Vice-Direttore

quali testimoni espressamente richiesti;

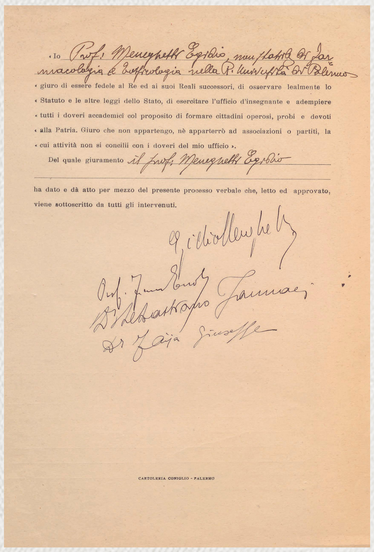
Si è personalmente costituito il Sig. Prof. Meneghetti Egidio

del sig. Umberto nativo di Verona

nominato Assistente nella Facoltà di Farmacologia e Scuola coloniale

con Decreto Ministeriale del _____ 19____

ed ha prestato giuramento nei seguenti termini:



« Io Prof. Meneghetti Egidio nuovamente di far macologia e Tossicologia nella R. Università di Palermo giuro di essere fedele al Re ed ai suoi Reali successori, di osservare lealmente lo « Statuto e le altre leggi dello Stato, di esercitare l'ufficio d'insegnante e adempiere « tutti i doveri accademici col proposito di formare cittadini operosi, probi e devoti « alla Patria. Giuro che non appartengo, nè apparterrò ad associazioni o partiti, la « cui attività non si concilii con i doveri del mio ufficio ».

Del quale giuramento il Prof. Meneghetti Egidio

ha dato e dà atto per mezzo del presente processo verbale che, letto ed approvato, viene sottoscritto da tutti gli intervenuti.

CARTOLERIA ORIOLO - PALERMO

Processo verbale di prestazione di giuramento del prof. Egidio Meneghetti, 1928, Archivio Università di Palermo.

Con l'avvento del fascismo al potere nel 1922, l'Università di Padova conobbe una rapida fascistizzazione che aveva il proprio perno nella presenza di un gruppo dirigente nazionalista, che aveva già svolto un ruolo significativo nella mobilitazione interventista precedente la guerra.

Furono docenti a Padova dopo la prima guerra mondiale alcune figure di spicco del nazionalismo italiano, che avrebbero rivestito anche ruoli di primo piano nell'establishment fascista: il giurista Alfredo Rocco, fino al 1925; il filosofo Emilio Bodrero dal 1915 al 1940, che fu Rettore tra il 1926 e il 1927; l'archeologo Carlo Anti, che arrivò a Padova nel 1922, e fu Rettore per un lungo e significativo decennio, dal 1932 al 1943. Furono questi gli anni della progressiva fascistizzazione dell'università, in atto già prima della Marcia su Roma, con la scelta di affidare ad Alfredo Rocco la prolusione di apertura dell'anno accademico 1920-21.

Fu un processo che si sviluppò rapidamente a livello nazionale e che si sostanziò anche attraverso le scelte dell'Ateneo patavino, con la visita di Mussolini all'Università di Padova nel 1923 (poi rinnovata nel 1938); la progressiva chiusura degli spazi di libertà per i docenti non fascisti; il giuramento di fedeltà al regime nel 1931 da parte di tutti i docenti dell'Ateneo e l'assenza di voci critiche che si levassero in pubblico contro le politiche fasciste, anche quando nel 1938 il regime decretò l'espulsione dei docenti e degli studenti ebrei.

Fu una fascistizzazione che passò attraverso l'associazionismo accademico e studentesco; i rituali, le forme e lo stile con cui l'Università fu ripensata e ricostruita in quegli anni, di cui sono esempi il cortile nuovo del Bo, il Liviano e anche l'Istituto di fisica e di chimica farmaceutica.

Nonostante la presenza di alcuni docenti di orientamento antifascista, piena risultò l'adesione al processo di radicalizzazione totalitaria del regime, alla guerra di conquista dell'Etiopia culminata nella proclamazione dell'Impero nel 1936 e alle altre guerre del fascismo, dalla guerra civile spagnola all'occupazione dell'Albania nel 1939, fino all'ingresso in guerra a fianco del Terzo Reich nel giugno 1940.



R. UNIVERSITÀ DEGLI STUDI DI PADOVA

FACOLTÀ DI SCIENZE POLITICHE

Padova, 4 Maggio 1937 - XV

Sabato 8 Maggio, alle ore 16.30, nell' Aula Magna S. E. il Sen. Co. GIUSEPPE VOLPI DI MISURATA, già Ministro delle Finanze, Governatore Onorario di Colonia, Dottore "honoris causa„ dell' Ateneo Patavino, terrà la solenne conferenza di chiusura del **Corso di dottrina ed attività fascista per stranieri** svolgendo il tema:

"La politica coloniale„

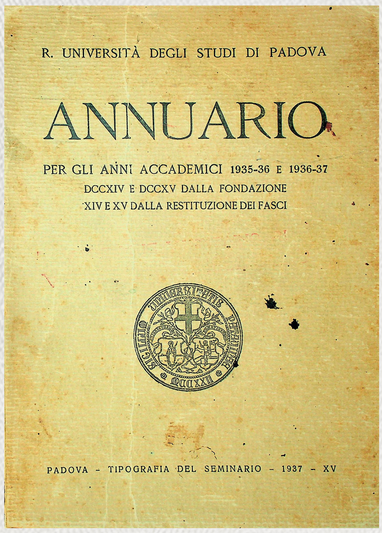
Sarà molto gradito l' intervento della S. V. Ill.ma.

IL PRESIDE
Donato Donati

IL RETTORE
Carlo Anti

Lezione di Giuseppe Volpi, conclusiva del «Corso di dottrina e attività fascista per stranieri», 1937, in Giulia Simone, Fascismo in cattedra, Padova University Press 2015.

L'Università di Padova: un Ateneo in camicia nera



R. UNIVERSITÀ DEGLI STUDI DI PADOVA

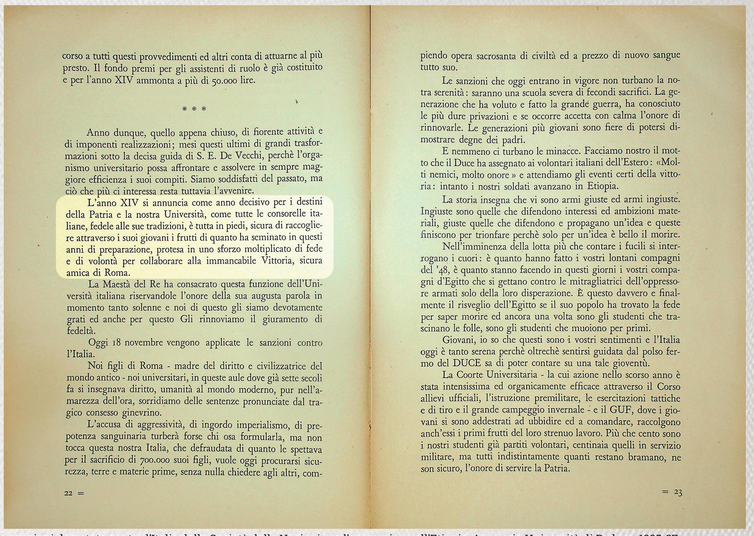
ANNUARIO

PER GLI ANNI ACCADEMICI 1935-36 E 1936-37

DCCXIV E DCCXV DALLA FONDAZIONE

XIV E XV DALLA RESTITUZIONE DEI FASCI

PADOVA - TIPOGRAFIA DEL SEMINARIO - 1937 - XV



corso a tutti questi provvedimenti ed altri conta di attuarne al più presto. Il fondo premi per gli assistenti di ruolo è già costituito e per l'anno XIV ammonta a più di 50.000 lire.

* * *

Anno dunque, quello appena chiuso, di fiorente attività e di imponenti realizzazioni; mesi questi ultimi di grandi trasformazioni sotto la decisa guida di S. E. De Vecchi, perchè l'organismo universitario possa affrontare e assolvere in sempre maggiore efficienza i suoi compiti. Siamo soddisfatti del passato, ma ciò che più ci interessa resta tuttavia l'avvenire.

L'anno XIV si annuncia come anno decisivo per i destini della Patria e la nostra Università, come tutte le consorelle italiane, fedele alle sue tradizioni, è tutta in piedi, sicura di raccogliere attraverso i suoi giovani i frutti di quanto ha seminato in questi anni di preparazione, protesa in uno sforzo moltiplicato di fede e di volontà per collaborare alla immancabile Vittoria, sicura amica di Roma.

La Maestà del Re ha consacrato questa funzione dell'Università italiana riservandole l'onore della sua augusta parola in momento tanto solenne e noi di questo gli siamo devotamente grati ed anche per questo Gli rinnoviamo il giuramento di fedeltà.

Oggi 18 novembre vengono applicate le sanzioni contro l'Italia.

Noi figli di Roma - madre del diritto e civilizzatrice del mondo antico - noi universitari, in queste aule dove già sette secoli fa si insegnava diritto, umanità al mondo moderno, pur nell'amarezza dell'ora, sorridiamo delle sentenze pronunciate dal tragico consesso ginevrino.

L'accusa di aggressività, di ingordo imperialismo, di prepotenza sanguinaria turberà forse chi osa formularla, ma non tocca questa nostra Italia, che defraudata di quanto le spettava per il sacrificio di 700.000 suoi figli, vuole oggi procurarsi sicurezza, terre e materie prime, senza nulla chiedere agli altri, compiendo opera sacrosanta di civiltà ed a prezzo di nuovo sangue tutto suo.

Le sanzioni che oggi entrano in vigore non turbano la nostra serenità: saranno una scuola severa di fecondi sacrifici. La generazione che ha voluto e fatto la grande guerra, ha conosciuto le più dure privazioni e se occorre accetta con calma l'onore di rinnovarle. Le generazioni più giovani sono fiere di potersi dimostrare degne dei padri.

E nemmeno ci turbano le minacce. Facciamo nostro il motto che il Duce ha assegnato ai volontari italiani dell'Estero: «Molti nemici, molto onore» e attendiamo gli eventi certi della vittoria: intanto i nostri soldati avanzano in Etiopia.

La storia insegna che vi sono armi giuste ed armi ingiuste. Ingiuste sono quelle che difendono interessi ed ambizioni materiali, giuste quelle che difendono e propagano un'idea e queste finiscono per trionfare perchè solo per un'idea è bello il morire.

Nell'imminenza della lotta più che contare i fucili si interrogano i cuori: è quanto hanno fatto i vostri lontani compagni del '48, è quanto stanno facendo in questi giorni i vostri compagni d'Egitto che si gettano contro le mitragliatrici dell'oppressore armati solo della loro disperazione. E questo davvero e finalmente il risveglio dell'Egitto se il suo popolo ha trovato la fede per saper morire ed ancora una volta sono gli studenti che trascinano le folle, sono gli studenti che muoiono per primi.

Giovani, io so che questi sono i vostri sentimenti e l'Italia oggi è tanto serena perchè oltrechè sentirsi guidata dal polso fermo del DUCE sa di poter contare su una tale gioventù.

La Coorte Universitaria - la cui azione nello scorso anno è stata intensissima ed organicamente efficace attraverso il Corso allievi ufficiali, l'istruzione premilitare, le esercitazioni tattiche e di tiro e il grande campeggio invernale - e il GUF, dove i giovani si sono addestrati ad ubbidire ed a comandare, raccolgono anch'essi i primi frutti del loro strenuo lavoro. Più che cento sono i nostri studenti già partiti volontari, centinaia quelli in servizio militare, ma tutti indistintamente quanti restano bramano, ne son sicuro, l'onore di servire la Patria.

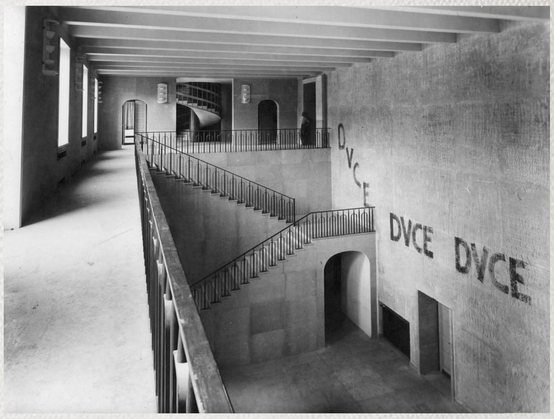
22 =

= 23

Discorso del Rettore Anti per l'inaugurazione aa. 1936-37, sulle sanzioni decretate contro l'Italia dalla Società delle Nazioni per l'aggressione all'Etiopia, Annuario Università di Padova, 1935-37.



Istituto di Chimica farmaceutica, veduta dell'esterno, in Marta Nezzo (a cura di), Il miraggio della concordia, Canova 2008.



L'atrio del Liviano in corso d'opera, in Marta Nezzo (a cura di), Il miraggio della concordia, Canova 2008.

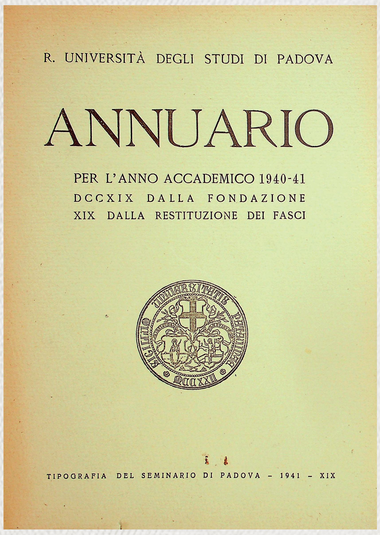
L'Università di Padova: un Ateneo in camicia nera



Docenti dell'Ateneo di Padova in Aula Magna, anni Quaranta. In seconda fila, quarto da destra è riconoscibile Egidio Meneghetti e settimo da destra Norberto Bobbio, Archivio Csup.



Palazzo del Bo, Cortile del Littorio, veduta dall'atrio degli eroi, 8 febbraio 1941, in Marta Nezzo (a cura di), Il miraggio della concordia, Canova 2008.

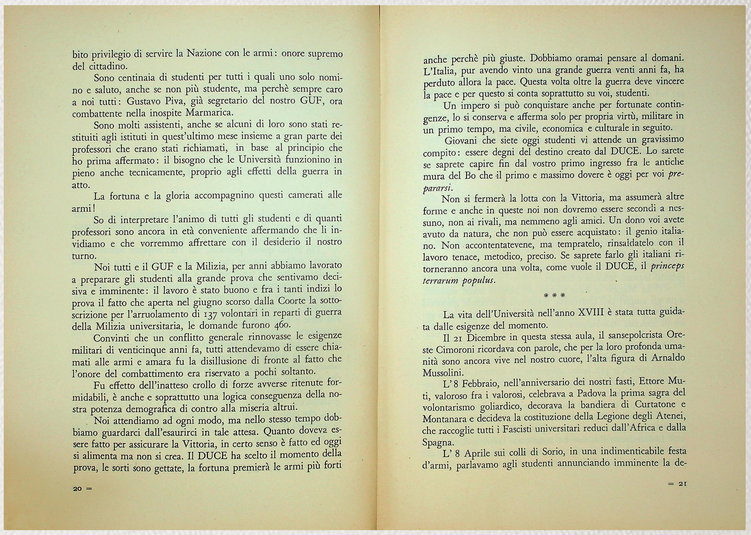


R. UNIVERSITÀ DEGLI STUDI DI PADOVA

ANNUARIO

PER L'ANNO ACCADEMICO 1940-41
DCCXIX DALLA FONDAZIONE
XIX DALLA RESTITUZIONE DEI FASCI

TIPOGRAFIA DEL SEMINARIO DI PADOVA - 1941 - XIX



bito privilegio di servire la Nazione con le armi: onore supremo del cittadino.

Sono centinaia di studenti per tutti i quali uno solo nomino e saluto, anche se non più studente, ma perchè sempre caro a noi tutti: Gustavo Piva, già segretario del nostro GUF, ora combattente nella inospite Marmarica.

Sono molti assistenti, anche se alcuni di loro sono stati restituiti agli istituti in quest'ultimo mese insieme a gran parte dei professori che erano stati richiamati, in base al principio che ho prima affermato: il bisogno che le Università funzionino in pieno anche tecnicamente, proprio agli effetti della guerra in atto.

La fortuna e la gloria accompagnino questi camerati alle armi!

So di interpretare l'animo di tutti gli studenti e di quanti professori sono ancora in età conveniente affermando che li invidiamo e che vorremmo affrettare con il desiderio il nostro turno.

Noi tutti e il GUF e la Milizia, per anni abbiamo lavorato a preparare gli studenti alla grande prova che sentivamo decisiva e imminente: il lavoro è stato buono e fra i tanti indizi lo prova il fatto che aperta nel giugno scorso dalla Coorte la sottoscrizione per l'arruolamento di 137 volontari in reparti di guerra della Milizia universitaria, le domande furono 460.

Convinti che un conflitto generale rinnovasse le esigenze militari di venticinque anni fa, tutti attendevamo di essere chiamati alle armi e amara fu la disillusione di fronte al fatto che l'onore del combattimento era riservato a pochi soltanto.

Fu effetto dell'inatteso crollo di forze avverse ritenute formidabili, è anche e soprattutto una logica conseguenza della nostra potenza demografica di contro alla miseria altrui.

Noi attendiamo ad ogni modo, ma nello stesso tempo dobbiamo guardarci dall'esaurirci in tale attesa. Quanto doveva essere fatto per assicurare la Vittoria, in certo senso è fatto ed oggi si alimenta ma non si crea. Il DUCE ha scelto il momento della prova, le sorti sono gettate, la fortuna premierà le armi più forti

anche perchè più giuste. Dobbiamo oramai pensare al domani. L'Italia, pur avendo vinto una grande guerra venti anni fa, ha perduto allora la pace. Questa volta oltre la guerra deve vincere la pace e per questo si conta soprattutto su voi, studenti.

Un impero si può conquistare anche per fortunate contingenze, lo si conserva e afferma solo per propria virtù, militare in un primo tempo, ma civile, economica e culturale in seguito.

Giovani che siete oggi studenti vi attende un gravissimo compito: essere degni del destino creato dal DUCE. Lo sarete se saprete capire fin dal vostro primo ingresso fra le antiche mura del Bo che il primo e massimo dovere è oggi per voi *prepararsi*.

Non si fermerà la lotta con la Vittoria, ma assumerà altre forme e anche in queste noi non dovremo essere secondi a nessuno, non ai rivali, ma nemmeno agli amici. Un dono voi avete avuto da natura, che non può essere acquistato: il genio italiano. Non accontentatevene, ma tempratelo, rinsaldatelo con il lavoro tenace, metodico, preciso. Se saprete farlo gli italiani ritorneranno ancora una volta, come vuole il DUCE, il *princeps terrarum populus*.

* * *

La vita dell'Università nell'anno XVIII è stata tutta guidata dalle esigenze del momento.

Il 21 Dicembre in questa stessa aula, il sansepolcrista Oreste Cimoroni ricordava con parole, che per la loro profonda umanità sono ancora vive nel nostro cuore, l'alta figura di Arnaldo Mussolini.

L'8 Febbraio, nell'anniversario dei nostri fasti, Ettore Muti, valoroso fra i valorosi, celebrava a Padova la prima sagra del volontarismo goliardico, decorava la bandiera di Curtatone e Montanara e decideva la costituzione della Legione degli Atenei, che raccoglie tutti i Fasciti universitari reduci dall'Africa e dalla Spagna.

L'8 Aprile sui colli di Sorio, in una indimenticabile festa d'armi, parlavamo agli studenti annunciando imminente la de-

Discorso del Rettore Anti per l'inaugurazione aa. 1940-41 sull'entrata in guerra dell'Italia, Annuario Università di Padova, 1940-41.

L'Università di Padova nella Resistenza: il Rettore Concetto Marchesi e la nascita del Cln regionale veneto

Il 1° settembre 1943 Concetto Marchesi venne nominato Rettore dell'Università di Padova dal governo Badoglio; dopo la nascita della Repubblica sociale italiana egli presentò le sue dimissioni che, tuttavia, furono respinte dal Ministro dell'Educazione Nazionale della Rsi. Marchesi decise quindi di rimanere nell'incarico per organizzare la resistenza dall'interno dell'Università e dopo l'8 settembre 1943, con Egidio Meneghetti e Silvio Trentin, fondò il Comitato di liberazione nazionale (Cln) regionale veneto. Nel frattempo, Egidio Meneghetti nella primavera del 1943 aveva aderito al Partito d'Azione e avviato la sua attività resistenziale, mentre Silvio Trentin era rientrato poco prima dell'armistizio in Veneto dopo diciotto anni di esilio in Francia. Nei giorni successivi entreranno nel Cln regionale veneto oltre a Marchesi per il partito comunista, Trentin e Meneghetti per il partito d'azione, altri due antifascisti, Alessandro Candido per i socialisti e Mario Saggin per i democristiani. Fu quindi creato un Esecutivo militare presieduto dallo stesso Silvio Trentin.



Silvio Trentin al ritorno a San Donà, 6 settembre 1943, Archivio rEsistenze, Fondo Franca Trentin.

L'Università di Padova divenne il fulcro dell'attività cospirativa. Un momento di svolta fu il discorso tenuto da Concetto Marchesi il 9 novembre 1943 per l'inaugurazione dell'anno accademico, pronunciato in un clima di tensione, in cui lo stesso Marchesi e Meneghetti, all'epoca prorettore, allontanarono dall'Aula Magna i fascisti presentatisi all'inaugurazione con l'uniforme della milizia repubblicana. Invece di inneggiare alla guerra, come auspicato dai fascisti, il discorso di Marchesi sottolineò il ruolo dell'Università come "alta palestra intellettuale" per i giovani, non tralasciando di ricordare la difficile situazione imposta dalla guerra. Poco dopo, in un crescendo di violenze e incidenti tra studenti e milizia della Rsi, Marchesi lasciò il rettorato ed entrò in clandestinità. Egli lasciò Padova il 1° dicembre 1943 sfuggendo per poco all'arresto, dopo aver redatto l'"Appello agli studenti dell'Università", che incitava gli studenti alla lotta armata contro il fascismo. Trentin fu arrestato nel novembre 1943 dalla polizia fascista; poco prima aveva redatto l'Appello ai Veneti pubblicato sul giornale del Partito d'Azione il 1° novembre 1943.

Dall'autunno 1943 Meneghetti ebbe un ruolo chiave nella direzione della lotta resistenziale. Egli coordinò con Ezio Franceschini a Milano e Marchesi in Svizzera l'azione del gruppo Frama, che teneva i collegamenti fra le formazioni partigiane e gli Alleati, e diresse, all'interno del Cln e del comando regionale, le attività di guerriglia, la propaganda clandestina, i rapporti con le missioni militari alleate e con le organizzazioni che facevano capo al Pci.



N. 10 — 1 Novembre 1943

Giustizia e Libertà

GIORNALE DEL PARTITO D'AZIONE

APPELLO AI VENETI

guardia avanzata della Nazione Italiana

L'ora del destino è suonata per il popolo della Penisola: l'ora, cioè, in cui ad ess è dato, per l'ultima volta, di decidere se la chiavitù valga meglio che la libertà, se la vita valga meglio che la morte, se finalmente, praticamente e sicuramente il corso della storia abbia da essere quello che sino ad oggi ne ha sconfitto ipocritamente la rappresentanza ed affermar il rischio della lotta, per riconquistare a se stesso il privilegio esclusivo di incarnare nelle sue masse elementari, nei suoi strati profondi, vergini sempre di ogni contraffazione, la persona e la dignità umana, irriducibile alla schiavitù e all'oppressione, all'arbitrio e alla violenza. Sempre di ritorno i fecondi germogli ed energie di espressione di autonomia e personae vita civile.

Per gli Italiani è esausta, dunque, intollerabile, l'ora in cui si trova messa in giuoco la loro esistenza stessa, in cui si istituisce, inelucitabile, per essi, l'alternativa fra la Rivoluzione e l'abdicazione, fra la vita e la morte, fra il risorgimento e l'inutile parola e l'irrimediabile rinuncia ad ogni ragione di essere e di credenza.

Nelle forme nelle quali si è realizzato, l'insolito armistizio — (sottoscritto nell'impotenza dalla Monarchia e dalla borghesia; dopo che per l'opera dell'una e dell'altra si erano trovati repentinamente disciolti, nell'universo nel compromesso, tutti gli elementi di resistenza e di forza che avevano costituito gli ostacoli — si è concluso, sotto l'ispirazione di un solo sconsolante sentimento, il sentimento della paura, il processo di passiva ed ebetita decomposizione dei ceti dirigenti e parassitari della Nazione italiana.

Questo processo aveva avuto inizio all'indomani della vittoria, quando, dopo la conquista dell'Etiopia, la morta di un sollevamento del proletariato per la conquista rivoluzionaria del potere politico, dal cui esercizio esso era stato, sino allora, costantemente escluso, il capitalismo monopolista aveva fatto appello al fascismo, da esso espressamente suscitato dai bassi fondi sociali, per schiacciare nell'uovo, nel nome della Patria, della Razza, della Civiltà, della Religione, ogni istia, qualsiasi velleità di emancipazione e di autogoverno.

Durante vent'anni il paese fu messo a sacco e la stessa borghesia tenuta al guinzaglio dalle bande sulle quali il nuovo regime aveva avuto cura di porre le garanzie della propria durata.

Ogni resistenza, ogni spirito di sacrificio di ogni loro anche parzialmente lecitabile cipendabilità e con la prevalzione dei più bassi e disonorevoli servizi l'imminente che ad esso era stata assicurata dalle turbe dei propri pretendati protettori, le possenti compressioni, nel cui seno era stata con impercettibile abilità tecnica confinata la difesa delle posizioni privilegiate dell'agricoltura parassitaria, della grande industria, della banca e della grande proprietà fondiaria, non avevano ceduto di accapparrare a loro, profitto tutte le risorse della nazione e di sfruttare, al di là di ogni misura, le forze di lavoro ed il sangue medesimo, prodigalmente profuso nelle più folli imprese imperialistiche dalle popolazioni lavoratrici.

La nuova guerra mondiale avrebbe dovuto consumare ad un tempo, attraverso il trionfo dell'Asse, il definitivo asservimento degli Italiani alla plutocrazia germanica e la definitiva liquidazione, in cambio di una permanente sicurezza-assicurazione, in confronto di ogni rischio di insurrezione proletaria) dell'Italia neocoloniana alla Germania nazista. Ma nel crogiuolo della guerra, la tarlata e traballante intelaiatura del regime fascista — crudele la cui vantata potenza aveva il suo lungo fornito il monotono pretesto ad ogni più smodata manifestazione di servilismo — si è poi rivelata completamente priva di ogni validezza da una parte, provocando la rapida rivoluzione, la subita messa in luce di tutte le sue irre insanabili. E le crepe profonde, d'un tratto deturpanti la facciata dell'edificio che la vigilia aveva ostentata l'apparenza della più massiccia, e granitica e solidità, avevano subito lasciato intravedere più, entro la nuda scheletratura corrosa e cariosa dell'edificio stesso. Ogni più elementare principio di solidarietà nazionale, ogni più elementare senso della sua coscienza, i fermenti più ogliosi di insofferenza e di insubordinazione e ricredita generalmente la più inflessibile volontà di lotta contro i propri spietati oppressori.

A poco a poco, dopo il lungo forzato torpore, le avanguardie delle quali con rinnovantisi inesauribilmente energie, la classe operaia aveva sempre dato al fascismo e costantemente riinnovata la denuncia dell'arbitrio su di cui sempre invano quello aveva tentato di fondare la legittimazione dei propri uproni, avevano ripreso coraggiosamente — trovando motivo dalle testimonianze sempre nuove e più patenti del tradimento del quale la Dittatura, per di più nel momento del pericolo supremo, aveva osato farsi lo strumento consapevole — la loro antica battaglia per la libertà.

E sotto il loro impulso, e per l'effetto contagioso del loro esempio, masse sempre più numerose, sfidando la minaccia e sfuggendo le insidie degli impuniti carnefici, avevano preso cominciato ad insorgere contro la guerra e contro il fascismo, contro per la riconquista della indipendenza nazionale e per la loro stessa emancipazione dall'impero delle leggi feroci dalle quali il restaurato privilegio capitalistico pretendeva sempre documenti dispotismente i titoli irrevocabili della propria servaua intangibilità.

Da oltre due anni, il fascismo si era trovato alle prese con la resistenza di tutto il popolo italiano, che avrebbero dovuto garantire la schiavitù della sua organizzazione repressiva, con una folla sempre più compatta di avversari implacabili, l'una all'altro avvinti da un infrangibile legame di solidarietà: nelle officine, nelle scuole, nelle caserme, nei conti carcerari, nel seno medesimo delle istituzioni privilegiate del regime, la lotta era divampata, ed era impossibile domare la sterminata ricevuta del Litorio.

A partire dai primi mesi del 1943, sull'istigazione felice del proletariato erano fermamente decisi a far valere, senza più esitazioni, la sua indefettibile missione rivoluzionaria. Le battaglie asiffazione, coi la lunga serie di rovesci militari, dovuti alla inetti-

Appello ai veneti di Silvio Trentin pubblicato nel giornale del Partito d'Azione a novembre 1943, Archivio Iveser.



N. 5 — 15 Dicembre 1943

FRATELLI D'ITALIA

BOLLETTINO DEL COMITATO DI LIBERAZIONE NAZIONALE

Studenti dell'Università di Padova!

Sono rimasto a capo della vostra Università finchè speravo di mantenerla immune dalla sfera fascista e dalla minaccia germanica: fino a che speravo di difendervi da servitù politiche e militari e di proteggere con la mia fede pubblicamente professata la vostra fede contesta al silenzio e al segreto. Tale proposito mi la tutto resistere, contro il malessere che sempre più mi invadeva, nel restare a un posto che ai fascisti e agli stranieri poteva apparire di pacifica convivenza mentre era posto di lentissimo combattimento.

Oggi il dovere mi chiama altrove. Oggi non è più possibile sperare che l'Università resti sulle indifferibili di libere coscienze operose, mentre lo straniero preme alle porte dei nostri istituti e l'ordine di un governo, che - per la delazione di un vecchio complice - eseguo chiamandi repubblicano, vorrebbe convertire la gioventù universitaria in una milizia di mercenari e di sgherri massacratori. Nel giorno inaugurale dell' anno accademico avete veduto un manipolo di questi sciagurati, violatori dell' Aula Magna, travolti sotto l' immensa ondata del vostro inflessibile sdegno.

Ed io, o giovani studenti, ho atteso questo giorno in cui avrete riconosciuto il vostro tempio per più di venti anni profanato e bruciato il destino d'averni dato la gioia di una solenne commozione con l' anima vostra. Ma quelli che per un ventennio hanno vilipeso ogni coscrvole cosa e mentito e calunniato, hanno tramutato in vanteria la disfatta e coi loro consueti mendaci hanno sofisticato il vostro grido e si sono appropriata la mia parola.

Studenti non posso lasciare l' ufficio di rettore dell' Università di Padova senza rivolgervi un ultimo appello. Una generazione di uomini ha distrutto la vostra Patria: vi ha gettato tra cumuli di rovine: voi dovete tra quelle rovine trarre la sua di cui ha, l' impeto dell'azione, e ricreare la giovinezza e la Patria. Tra gli alla forza, alla violenza dalla ignoranza, dalla servitù cimitero, voi, insieme con le giovanili speranze e coraggiose, dovete offrire la storia dell' Italia e costituire il popolo italiano. Non bisogna nelle memorie e nei sacrendigli dei passati i nelli responsabili di episodi delittuosi dietro ai silenzi e di tutta una moltitudine che quei delitti ha voluto e ha coperto con il silenzio e la codarda rassegnazione: c'è tutta la classe dirigente italiana sorpinta dalla instintività e dalla colpa verso la sua fatale rovina.

Studenti mi allontano da voi con la speranza di ritrovare a voi maestro e compagno, dopo la battaglia di una lotta insieme combattuta. Per la fede che vi illumina, per le sciagure che vi accorde, con lanciate che l' oppressore disponga ancora della vostra vita, fate risorgere i vostri battaglioni, liberate l' Italia dalla servitù e dalla vergogna, aggiungete al labaro della vostra Università la gloria di una nuova più grande decorazione in questa battaglia suprema per la giustizia e per la pace del mondo.

1 Dicembre 1943

Il Rettore

CONCETTO MARCHESI

I Partiti e la Patria

Oggi fase critica della nostra vita sociale esaltando è accompagnata dalla dilusa deplorazione del fatto che l' opinione pubblica sia divisa in partiti: si accusa del deplorne gli atteggiamenti faziosi di questo o quel partito, e che i partiti siano dessi dove potrebbero esser cinque, e si finisce con la conclusione che se i partiti non ci fossero addirittura le cose andrebbero meglio. E anche oggi, è bastato che a Napoli i pretori partiti, risorti dopo di elatt' anni di proibizione, si riflutassero di collaborare, al governo, ecc nomini responsabili di una politica ch' essi avevano sempre negata e con l'adesivi coi pochi mezzi di cui potevano disporre, perchè ricominciasse la vecchia cantilena, contro la quale è inserta perfino la radio del governo di Bari che pure dai partiti non si può dire abbia ricevuto grandi soddisfazioni.

A cui sembra che questo non sia che uno dei molti aspetti del costante stridore che nei popoli politicamente immaturi si verifica spesso in materia di affari pubblici ma il fatto resta e il confronto non comune. Ma ciò che quest' avversione ai partiti ha di più curioso, ch' è la condanna come proditrie di meriti superlativi che seguono sempre gli impulsi più irriflessivi, è che non potrebbe esser solidamente se non in due modi, di cui uno è d' impossibile attuazione. L' altro non lo vorrebbero certo seguire coloro che lo provano.

Il primo modo sarebbe che gli Italiani la governare in materia politica tutti esattamente alla stessa maniera. Ma una simile assurdità sarebbe di più spiacevole attuata? Certo nemmeno coloro che non capiscono questo poco decifrabile era sarebbe. Dovrà più durante il periodo più glorioso del Risorgimento Cesare Balbo, come non certo fattore, ch' era impossibile vedere l' ultr della politica di moderati modo da un capo all' altro d' Italia (e aggiungeva che i partiti altro non sono che queste opinioni diverse sull' utile nazionale, la cui libera espressione è tra i più utili risultati della libertà). E se quest' unanimità non era possibile allora, tanto meno potrebbe esserlo adesso che una crisi profonda agita l' umanità, dissolve istituti e strutture sociali che parevano definitive, ci rende tutti incerti e quasi smarriti tra il passato e l'avvenire, nell' accostarsi e nel cozzare delle più diverse civiltà e delle più diverse esperienze.

Il secondo modo sarebbe che gli italiani non pensassero affatto o almeno rinunciassero al diritto di esprimere il proprio pensiero, lasciando un scemo e un partito di esperimento per tutti. Ma questo è avvenuto per voi? mai sotto il regime fascista? C' è qualcuno che ha il coraggio di sopportare l' esperimento?

E allora, poichè altre vie per eliminare i partiti non ci sono, accettiamoli come un bene e cerchiamo nei fatti nelle essenziali alla costituzione umana, e finalmente con le opinioni avvenute e coi desideri ora attualità. Nè per questo cadere nella brevi esperienza di questo totalitarismo autarcico, abbiamo constatato che l'attività dei comitati di liberazione, per così importante, sarebbe poca cosa senza quella che ciascun partito per conto proprio vi aggiunge: poichè se il nostro scopo non è solo quello immediato di cacciare i tedeschi e ricacciare i fascisti, ma anche quello di risvegliare per l' avvenire le energie morali assopite del popolo italiano, anche la rieducazione di questo alla libertà politica ci sembra un mezzo necessario a raggiungerlo.

Il vero problema, piuttosto, è di misura e di distribuzione. Certo i partiti com-

Concetto Marchesi, Studenti dell'Università di Padova, 1° dicembre 1943, in Fratelli D'Italia, 15 dicembre 1943, Archivio Istituto nazionale Ferruccio Parri.

L’Università di Padova nella Resistenza: il Rettore Concetto Marchesi e la nascita del Cln regionale veneto



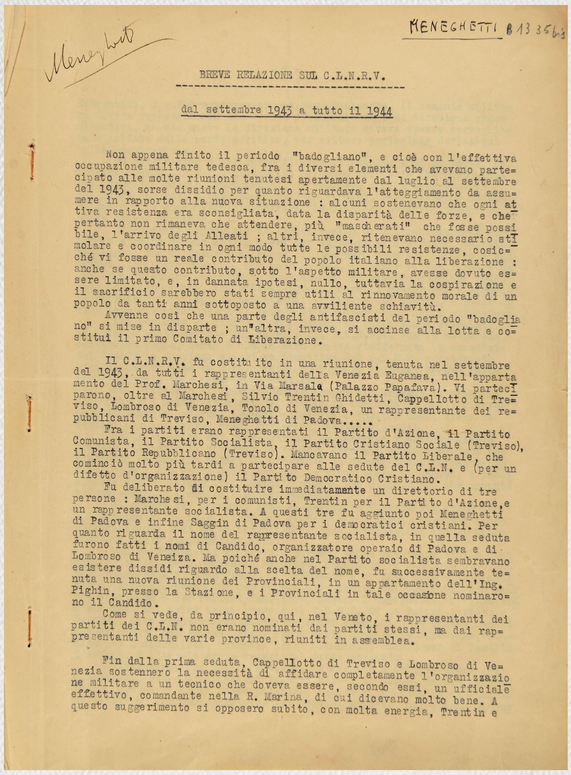


Discorso pronunciato dal Rettore Concetto Marchesi all'inaugurazione del 722° anno accademico, 9 novembre 1943, Archivio Casrec.



Cacciata dei fascisti, presentatisi all'inaugurazione con l'uniforme della milizia repubblicana, dall'Aula Magna del Palazzo del Bo durante l'inaugurazione del 722° anno accademico, 9 novembre 1943, Archivio Casrec.

L'Università di Padova nella Resistenza: il Rettore Concetto Marchesi e la nascita del Cln regionale veneto



MENEGHETTI B 13 36 63

BREVE RELAZIONE SUL C.L.N.R.V.

dal settembre 1943 a tutto il 1944

Non appena finito il periodo "badogliano", e cioè con l'effettiva occupazione militare tedesca, fra i diversi elementi che avevano partecipato alle molte riunioni tenutesi apertamente dal luglio al settembre del 1943, sorse dissidio per quanto riguardava l'atteggiamento da assumere in rapporto alla nuova situazione : alcuni sostenevano che ogni attiva resistenza era sconsigliata, data la disparità delle forze, e che pertanto non rimaneva che attendere, più "mascherati" che fosse possibile, l'arrivo degli Alleati ; altri, invece, ritenevano necessario stimolare e coordinare in ogni modo tutte le possibili resistenze, cosicché vi fosse un reale contributo del popolo italiano alla liberazione : anche se questo contributo, sotto l'aspetto militare, avesse dovuto essere limitato, e, in dannata ipotesi, nullo, tuttavia la cospirazione e il sacrificio sarebbero stati sempre utili al rinnovamento morale di un popolo da tanti anni sottoposto a una avviliente schiavitù.

Avvenne così che una parte degli antifascisti del periodo "badoglio no" si mise in disparte ; un'altra, invece, si accinse alla lotta e costituì il primo Comitato di Liberazione.

Il C.L.N.R.V. fu costituito in una riunione, tenuta nel settembre del 1943, da tutti i rappresentanti della Venezia Euganea, nell'appartamento del Prof. Marchesi, in Via Marsala (Palazzo Papafava). Vi parteciparono, oltre al Marchesi, Silvio Trentin Ghidetti, Cappellotto di Treviso, Lombroso di Venezia, Tonolo di Venezia, un rappresentante dei repubblicani di Treviso, Meneghetti di Padova.....

Fra i partiti erano rappresentati il Partito d'Azione, il Partito Comunista, il Partito Socialista, il Partito Cristiano Sociale (Treviso), il Partito Repubblicano (Treviso). Mancavano il Partito liberale, che cominciò molto più tardi a partecipare alle sedute del C.L.N. e (per un difetto d'organizzazione) il Partito Democratico Cristiano.

Fu deliberato di costituire immediatamente un direttorio di tre persone : Marchesi, per i comunisti, Trentin per il Partito d'Azione,e un rappresentante socialista. A questi tre fu aggiunto poi Meneghetti di Padova e infine Saggin di Padova per i democratici cristiani. Per quanto riguarda il nome del rappresentante socialista, in quella seduta furono fatti i nomi di Candido, organizzatore operaio di Padova e di Lombroso di Venezia. Ma poichè anche nel Partito socialista sembravano esistere dissidi riguardo alla scelta del nome, fu successivamente tenuta una nuova riunione dei Provinciali, in un appartamento dell'Ing. Pighin, presso la Stazione, e i Provinciali in tale occasione nominarono il Candido.

Come si vede, da principio, qui, nel Veneto, i rappresentanti dei partiti del C.L.N. non erano nominati dai partiti stessi, ma dai rappresentanti delle varie province, riuniti in assemblea.

Fin dalla prima seduta, Cappellotto di Treviso e Lombroso di Venezia sostennero la necessità di affidare completamente l'organizzazione militare a un tecnico che doveva essere, secondo essi, un ufficiale effettivo, comandante nella R. Marina, di cui dicevano molto bene. A questo suggerimento si opposero subito, con molta energia, Trentin e

- 2 -

Meneghetti, i quali sostenevano che, eventualmente, il comando militare doveva rappresentare una specie di consulenza e di direzione organizzativa, ma che anche la direzione militare doveva essere sorvegliata e guidata dalla parte politica, per evitare pericolose deviazioni della cospirazione.

Da quel giorno e per tutto il mese di ottobre e di novembre, le riunioni del C.L.N.R.V., costituito nel modo anzidetto (Marchesi,Trentin, Candido, Saggin, Meneghetti), si svolsero o nell'appartamento del Prof. Marchesi o nei locali dell'Università, dove, essendo Marchesi Rettore, e Meneghetti Pro-Rettore, le riunioni potevano svolgersi senza troppo pericolo.

L'argomento principale fu sempre quello dell'organizzazione militare e molte sedute furono spese per superare il contrasto, talvolta acerbo, tra il Comandante Sassi (il suo vero nome era polacco e chi scrive, in questo momento, non lo ricorda), il quale voleva fondare la sua organizzazione soprattutto su elementi del vecchio esercito regio, e il Comitato stesso, che voleva, invece, dare la preferenza a elementi volontari scelti spontaneamente dai partiti e dal popolo, i quali davano maggiore affidamento di fede e di consapevolezza della situazione.

Nel novembre si giunse a un accordo, il quale venne stipulato in un preciso patto firmato dal Sassi e dal C.L.N.R.V. Non so se ne sia conservata copia, certo è che in esso veniva riaffermata (e accettata dal Sassi) la funzione superiore direttiva del C.L.N.R. considerato esplicitamente come un vero governo, del quale il Sassi faceva parte essenzialmente come consulente militare.

Nel frattempo si faceva sentire sempre più urgente il problema finanziario : molti ufficiali del disciolto esercito, i quali vivevano alla macchia, avevano urgenti necessità e inoltre fondi erano necessari per procurarsi armi, munizioni, equipaggiamenti.

Nella raccolta dei fondi ottenne pur notevoli risultati Silvio Trentin, il quale li riceveva da Venezia dove gli erano procurati soprattutto da Camillo Mattèr. La più parte di queati fondi furono versati al Sassi, una parte servirono per le prime spese di stampa, e precisamente per i "Fratelli d'Italia", organo del C.L.N.R.V., che appunto allora cominciò a uscire clandestinamente.

Alla fine del novembre 1943 le necessità finanziarie erano tali che Meneghetti si recò a Roma per cercare nuovi fondi, seguendo alcuni affidamenti dati da un banchiere di Roma, affidamenti che si dimostrarono non rispondenti al vero.

Mentre Meneghetti si trovava a Roma, venne arrestato Silvio Trentin, e, subito dopo, Concetto Marchesi, lanciando il suo noto proclama agli universitari, abbandonava il rettorato e si dava alla vita clandestina (Milano). Essendosi poi dovuto allontanare dal Comitato, per qualche settimana e per ragioni familiari, anche il Meneghetti, l'organizzazione subì una crisi assai grave e il C.L.N.R. fu da Padova portato a Venezia, dove venne ricostituito con altri elementi : mi consta che vi fecero parte, nel gennaio 1944, Ponti della Democrazia Cristiana, Candido per i socialisti, Ghidetti per i comunisti, Solari per il Partito d'Azione. I liberali erano ancora del tutto assenti.

Successivamente furono attuate, in seguito a deliberazioni del C.L.N.A.I., nuove disposizioni organizzative. Il C.L.N. doveva, soprattutto, occuparsi della parte politica, mentre si costituiva un Comitato Militare, con rappresentanza dei diversi partiti, per quanto riguar

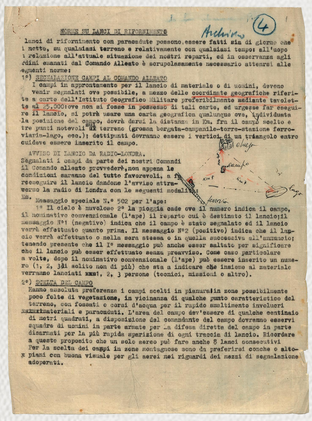
Breve relazione di Egidio Meneghetti sull'origine del CLN regionale veneto e sulla sua attività fino al 1944, Archivio Casrec.

Contro l'occupante nazista e il "traditore" fascista. La Resistenza in Veneto

Dopo l'8 settembre 1943 il Veneto rappresentò un'area militare nevralgica quale "passaggio obbligato" per i collegamenti stradali e ferroviari fra l'Italia occupata dalle forze tedesche e il Terzo Reich. La regione fu inoltre sede di alcuni importanti ministeri della Rsi e di centri di comando delle forze di occupazione nazista. La necessità strategica di mantenere libere e percorribili le vie di comunicazione che collegavano l'Italia alla Germania comportò la dislocazione di ingenti forze militari della Wehrmacht, delle SS e della Rsi, che svolsero un'intensa e brutale azione repressiva nei confronti delle formazioni partigiane.

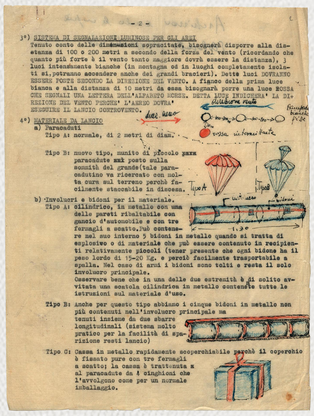


Gruppo di partigiani della Divisione Alpina "Monte Ortigara". Al centro della seconda fila Giovanni Carli, commissario politico della Divisione, ingegnere e assistente all'Università di Padova, ucciso da una pattuglia tedesca a Sandrigo (Vicenza) il 27 aprile 1945 e decorato Medaglia d'oro al Valor militare, Archivio Casrec.



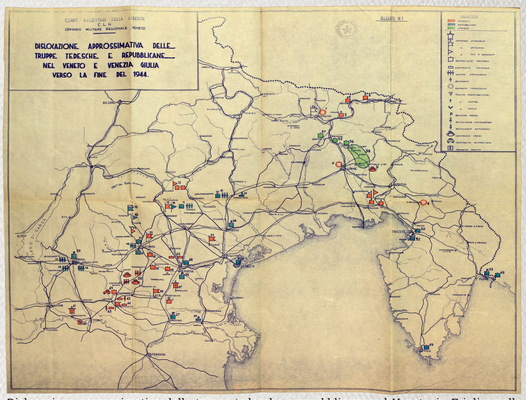
Allo stesso modo il Veneto rivestì una fondamentale funzione strategica anche per gli Alleati interessati a conoscere la consistenza delle truppe nemiche, i loro spostamenti, le condizioni della viabilità, l'ubicazione dei depositi di armi e munizioni. Era inoltre importante mettere in salvo gli ex prigionieri di guerra alleati, soprattutto i piloti, fuggiti dopo l'armistizio. Per raggiungere questi obiettivi gli Alleati organizzarono l'invio di numerose missioni militari affidate ai servizi segreti inglesi (Soe) e americani (Oss) che stabilirono contatti con le forze partigiane dislocate nel territorio, a loro volta costantemente rifornite di viveri e armi attraverso gli aviolanci.

Le formazioni partigiane furono formate inizialmente da gruppi di militari italiani in fuga dopo l'armistizio, cui si erano uniti ex-prigionieri alleati evasi dai campi di internamento e nuclei di antifascisti. Le unità partigiane, di vario orientamento politico, aumentarono la loro consistenza nell'estate del 1944 grazie all'affluenza di molti giovani renitenti ai bandi di arruolamento della Rsi.



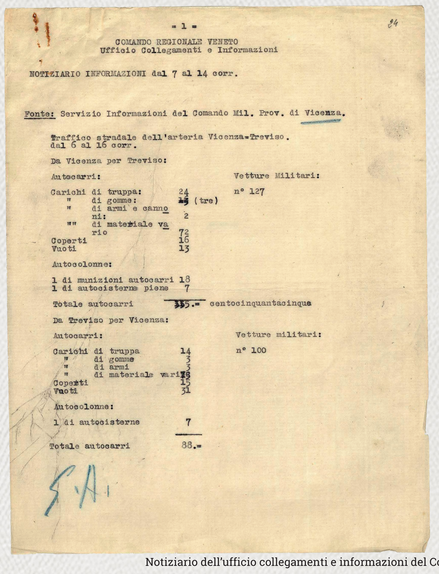
Norme sui lanci di rifornimento diffuse dal Comando militare regionale veneto, 1944, Archivio Casrec.

Dopo la liberazione di Firenze nell'agosto 1944, si sperò che anche il Nord Italia sarebbe stato presto liberato. I tedeschi risposero scatenando un'offensiva su vasta scala con i violentissimi rastrellamenti dell'Altopiano di Asiago, del Massiccio del Grappa, del Cansiglio, che colpirono duramente le formazioni partigiane venete. Solo nei primi mesi del 1945 esse si sarebbero riorganizzate partecipando attivamente nell'aprile 1945 alla Liberazione.



Dislocazione approssimativa delle truppe tedesche e repubblicane nel Veneto, in Friuli e nella Venezia Giulia verso la fine del 1944, Archivio Istituto nazionale Ferruccio Parri.

Contro l'occupante nazista e il "traditore" fascista. La Resistenza in Veneto



- 1 -

COMANDO REGIONALE VENETO
Ufficio Collegamenti e Informazioni

NOTIZIARIO INFORMAZIONI dal 7 al 14 corr.

Fonte: Servizio Informazioni del Comando Mil. Prov. di Vicenza.

Traffico giornaliero dell'arteria Vicenza-Treviso.
dal 6 al 16 corr.

Da Vicenza per Treviso:

Autocarri:		Vetture Militari:
Carichi di truppa:	24	nº 127
" di gomme:	15 (tre)	
" di armi e cannoni:	2	
" di materiale vario:	72	
Coperti	16	
Vuoti	13	

Autocolonne:

1 di munizioni autocarri 18
1 di autocisterne piene 7

Totale autocarri 155.- centocinquantacinque

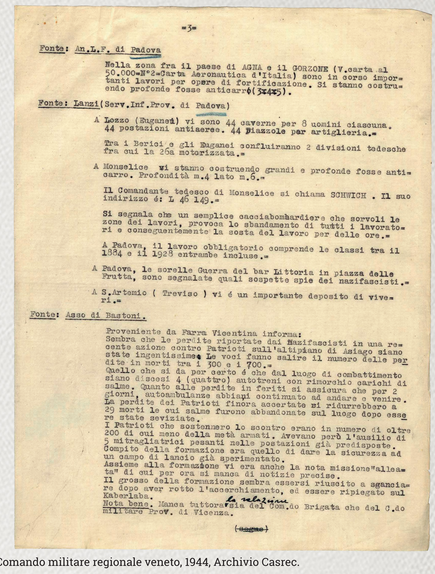
Da Treviso per Vicenza:

Autocarri:		Vetture militari:
Carichi di truppa	14	nº 100
" di gomme	3	
" di armi	5	
" di materiale varie	18	
Coperti	18	
Vuoti	11	

Autocolonne:

1 di autocisterne 7

Totale autocarri 88.-



-3-

Fonte: Ag.I.F. di Padova

Nella zona fra il paese di AGNA e il GORZONE (V.carta al 50.000 F°2-Carta Aeronautica d'Italia) sono in corso importanti lavori per opere di fortificazione. Si stanno costruendo profonde fosse anticarro (3-4-5).

Fonte: Lanzi (Serv.Inf.Prov. di Padova)

A Lozzo (Euganea) vi sono 44 caverne per 8 uomini ciascuna, 44 postazioni antiaeree. 44 Piazzole per artiglieria.-

Tra i Berici e gli Euganei confluiranno 2 divisioni tedesche fra cui la 26a motorizzata.-

A Monselice vi stanno costruendo grandi e profonde fosse anticarro. Profondità m.4 lato m.6.-

Il Comandante tedesco di Monselice si chiama SCHWICH . Il suo indirizzo è: L 46 149.-

Si segnala che un semplice cacciabombardiere che sorvoli le zone dei lavori, provoca lo sbandamento di tutti i lavoratori e conseguentemente la sosta del lavoro per delle ore.-

A Padova, il lavoro obbligatorio comprende le classi tra il 1924 e il 1923 entrambe incluse.-

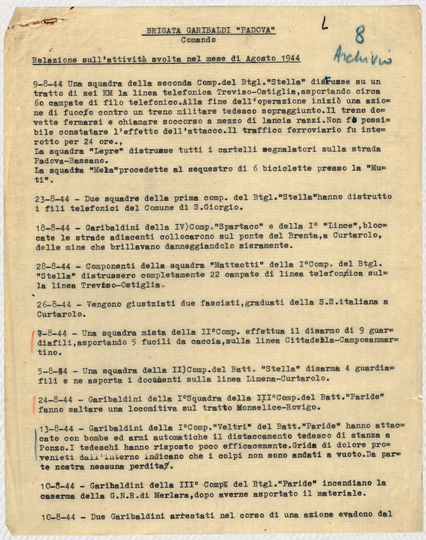
A Padova, la sorella Guerra del bar Littoria in piazza delle Frutta, sono segnalate quali sospette spie dei mazifascisti.-

A S.Antonio (Treviso) vi è un importante deposito di viveri.-

Fonte: Asso di Bastoni.

Proveniente da Farra Vicentina informa:
Sembra che le perdite riportate dai Mazifascisti in una recente azione contro Patrioti sull'altipiano di Asiago siano state ingentissime. Le voci fanno salire il numero delle perdite in morti tra i 100 e i 700.-
Quello che si dà per certo è che dal luogo di combattimento siano giunti 4 (quattro) autotreni con rimorchio carichi di salme. Quanto alle perdite in feriti si assicura che per 2 giorni, autoambulanze abbiano continuato ad andare e venire. Le perdite dei Patrioti finora accertate si riducrebbero a 29 morti le cui salme furono abbandonate sul luogo dopo essere state seviziate.
I Patrioti che sostennero lo scontro erano in numero di oltre 200 di cui meno della metà armati. Avevano però l'assalto di 5 mitragliatrici pesanti nelle postazioni già predisposte.
Compito della formazione era quello di dare la sicurezza ad un campo di lancio già sperimentato.
Assieme alla formazione vi era anche la nota missione "alleata" di cui per ora si hanno di notizie precise.
Il grosso della formazione sembra essersi riuscito a sganciare dopo aver rotto l'accerchiamento, ed essere ripiegato sul Kabeslaba.
Nota bene. Manca tuttoraltra del Com.do Brigata che del C.do Militare Prov. di Vicenza.

Notiziario dell'ufficio collegamenti e informazioni del Comando militare regionale veneto, 1944, Archivio Casrec.



BRIGATA GARIBALDI "PADOVA"
Comando

L 8
Archivio

Relazione sull'attività svolta nel mese di Agosto 1944

6-8-44 Una squadra della seconda Comp.del Btgl."Stella" distrusse su un tratto di sei KM la linea telefonica Treviso-Ostiglia,asportando circa 6o campate di filo telefonico.Alla fine dell'operazione iniziò una azione di fuoco contro un treno militare tedesco sopraggiunto.Il treno dovette fermarsi e chiamare soccorso a mezzo di lancia razzi.Non fu possibile constatare l'effetto dell'attacco.Il traffico ferroviario fu interrotto per 24 ore..
La squadra "Lepre" distrusse tutti i cartelli segnalatori sulla strada Padova-Bassano.
La squadra "Mola"procedette al sequestro di 6 biciclette presso la "Muti".

23-8-44 - Due squadre della prima comp. del Btgl."Stella"hanno distrutto i fili telefonici del Comune di S.Giorgio.

18-8-44 - Garibaldini della IV)Comp."Spartaco" e della I° "Linee",bloccate le strade adiacenti collocarono sul ponte del Brenta,a Curtarolo, delle mine che brillavano danneggiandolo sieramente.

28-8-44 - Componenti della squadra "Matteotti" della I°Comp. del Btgl. "Stella" distrussero completamente 22 campate di linea telefonica sulla linea Treviso-Ostiglia.

26-8-44 - Vengono giustiziati due fascisti,graduati della S.S.italiana a Curtarolo.

7-8-44 - Una squadra mista della II°Comp. effettua il disarmo di 9 guardiafili,asportando 5 fucili da caccia,sulla linea Cittadella-Camposammartino.

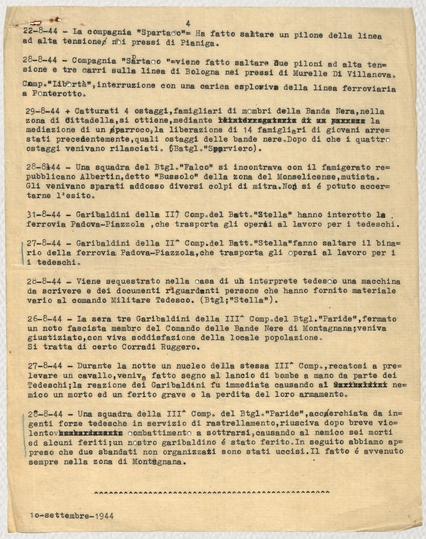
5-8-44 - Una squadra della II)Comp.del Batt. "Stella" disarma 4 guardafili e ne asporta i documenti sulla linea Limena-Curtarolo.

24-8-44 - Garibaldini della I°Squadra della III°Comp.del Batt."Paride" fanno saltare una locomitiva sul tratto Monselice-Rovigo.

13-8-44 - Garibaldini della I°Comp."Veltri" del Batt."Paride" hanno attaccato con bombe ed armi automatiche il distaccamento tedesco di stanza a Ponso.I tedeschi hanno risposto poco efficacemente.Grida di dolore provenienti dall'interno indicano che i colpi non sono andati a vuoto.Da parte nostra nessuna perdita.

10-8-44 - Garibaldini della III° CompX del Btgl."Paride" incendiano la caserma della G.N.R.di Merlara,dopo averne asportato il materiale.

10-8-44 - Due Garibaldini arrestati nel corso di una azione evadono dal



-4-

22-8-44 - La compagnia "Spartaco" ha fatto saltare un pilone della linea ad alta tensione/ nei pressi di Pianiga.

28-8-44 - Compagnia "Spartaco" viene fatto saltare due piloni ad alta tensione e tre carri sulla linea di Bologna nei pressi di Murelle DI Villanova.
Comp."Libertà",interruzione con una carica esplosiva della linea ferroviaria a Pontorotto.

29-8-44 - Catturati 4 ostaggi,famigliari di membri della Banda Nera,nella zona di Cittadella,si ottiene,mediante [illegible] la mediazione di un sparroco,la liberazione di 14 famigliari di giovani arrestati precedentemente,quali ostaggi delle bande nere.Dopo di che i quattro ostaggi venivano rilasciati. (Batgl."Sparviero).

28-8-44 - Una squadra del Btgl."Falco" si incontrava con il famigerato repubblicano Albertin,detto "Bussolo" della zona del Monselicense,mutista. Gli venivano sparati addosso diversi colpi di mitra.Non si è potuto accertarne l'esito.

31-8-44 - Garibaldini della II° Comp.del Batt."Stella" hanno interrotto la ferrovia Padova-Piazzola ,che trasporta già operai al lavoro per i tedeschi.

27-8-44 - Garibaldini della II° Comp.del Batt."Stella"fanno saltare il binario della ferrovia Padova-Piazzola,che trasporta già operai al lavoro per i i tedeschi.

28-8-44 - Viene sequestrato nella casa di un interprete tedesco una macchina da scrivere e dei documenti riguardanti persone che hanno fornito materiale vario al comando Militare Tedesco. (Btgl."Stella").

26-8-44 - La sera tre Garibaldini della III° Comp.del Btgl."Paride",fermato un noto fascista membro del Comando delle Bande Nere di Montagnana;veniva giustiziato,con viva soddisfazione della locale popolazione.
Si tratta di certo Corradi Ruggero.

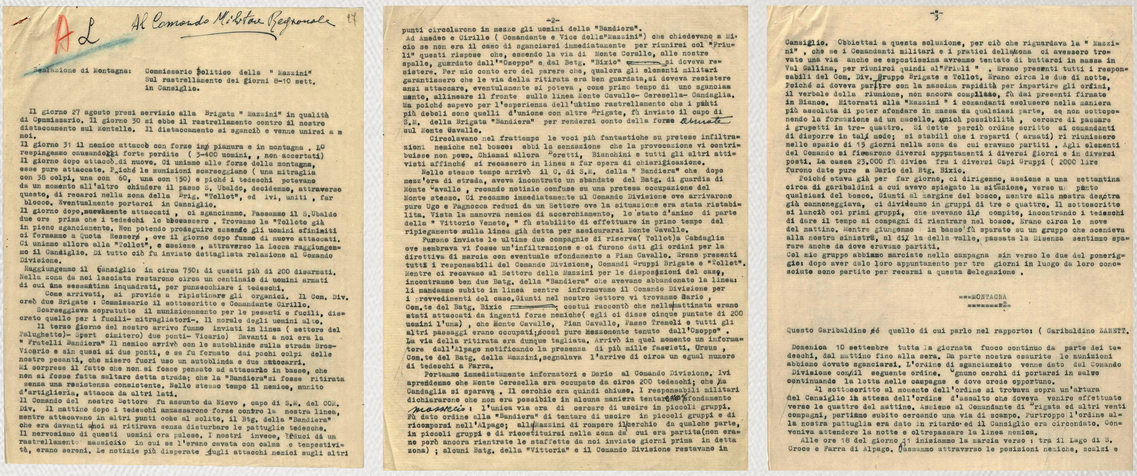
27-8-44 - Durante la notte un nucleo della stessa III° Comp.,recatosi a prelevare un cavallo,veniva fatto segno al lancio di bombe e mano da parte dei Tedeschi;la reazione dei Garibaldini fu immediata causando al [illegible] nemico un morto ed un ferito grave e la perdita del loro armamento.

28-8-44 - Una squadra della III° Comp. del Btgl."Paride", accerchiata da ingenti forze tedesche in servizio di rastrellamento,riuscitva dopo breve violento [illegible] combattimento a sottrarsi,causando al nemico sei morti ed alcuni feriti;un nostro garibaldino è stato ferito.In seguito abbiamo appreso che due sbandati non organizzati sono stati uccisi.Il fatto è avvenuto sempre nella zona di Montagnana.

1o-settembre-1944

Relazione della brigata "Garibaldi" sulle attività svolte nell'agosto 1944, Archivio Casrec.

Contro l'occupante nazista e il "traditore" fascista. La Resistenza in Veneto



Relazione del commissario della brigata "Mazzini" sul rastrellamento del settembre 1944 in Cansiglio, Archivio Casrec.



Bassano del Grappa (Vicenza). Eccidio di 31 giovani partigiani impiccati nelle strade del centro dopo il rastrellamento del Grappa, 26 settembre 1944, Archivio Casrec.

La stampa clandestina e gli scritti di Meneghetti

L'organizzazione della stampa clandestina, della quale si mostrano alcuni esemplari in questa esposizione, fu una delle primissime attività del Comitato di liberazione regionale veneto. La diffusione tra i partigiani e tra la cittadinanza delle direttive del Cln per la resistenza e la lotta contro le forze di occupazione nazifasciste fu una delle preoccupazioni e degli obiettivi principali del Cln veneto diretto da Meneghetti.

Lo stesso Egidio Meneghetti si impegnò costantemente nell'attività di propaganda, redigendo in prima persona manifesti e articoli per i giornali clandestini, a partire da "Fratelli d'Italia", il periodico del Comitato di liberazione regionale. Quest'ultimo fu la pubblicazione clandestina più rilevante del Veneto. Va ricordato che le pubblicazioni del CLNRV, così come quelle del Partito comunista, del Partito d'Azione, del Partito socialista, della Democrazia Cristiana e di varie formazioni partigiane venivano per lo più stampate a Padova e poi diffuse nel Triveneto. Per tale ragione l'attività editoriale clandestina della città fu maggiore che in tutte le altre province. La selezione della stampa clandestina proveniente dall'Archivio del Casrec ci consente di mostrare le pubblicazioni prodotte dai differenti partiti politici antifascisti e da organizzazioni specifiche, come i Gruppi di difesa della Donna e per l'assistenza ai combattenti della Libertà, diffuse ampiamente dal novembre 1943 nell'Italia occupata da donne di diversi orientamenti politici.



Bozzetto di Amleto Sartori per "Pinocchio" – sovracopertina della traduzione italiana del libro di Hermann Rauschning "Confidenze di Hitler", 1944, Archivio Casrec.

Nell'agosto del 1944 circolò clandestinamente a Padova un'edizione del libro Confidenze di Hitler di Hermann Rauschning, "camuffata" con una sovraccoperta delle Avventure di Pinocchio di Carlo Collodi, con in primo piano la xilografia dello scultore Amleto Sartori che rappresenta il burattino di legno che guarda verso il lettore. Il testo di Rauschning era un atto di accusa nei confronti di Hitler. Rauschning aveva aderito nel 1932 al partito nazista per poi uscirne due anni dopo emigrando all'estero e scrivendo il suo libro basato sulle testimonianze personali raccolte dai colloqui avuti con Hitler. Il volume, apparso a Londra (1939) e Zurigo (1940), era stato tradotto in italiano su iniziativa di Lanfranco Zancan, farmacologo, allievo e collaboratore strettissimo di Egidio Meneghetti. Alla traduzione avevano lavorato sua sorella Paola, storica dell'antichità, e lo stesso Meneghetti.



IL LAVORATORE

GIORNALE DEGLI OPERAI E DEI CONTADINI - N. 3 - 1 Ottobre 1943 - Cent. 50

CONTRO NAZISTI E FASCISTI LOTTA SENZA QUARTIERE
LA COSTITUZIONE DEL COMITATO DI LIBERAZIONE NAZIONALE

Nel momento in cui il Nazismo tenta di restaurare in Roma ed in Italia il suo alleato fascista, i Partiti antifascisti si costituiscono in COMITATO DI LIBERAZIONE NAZIONALE per chiamare gli Italiani alla lotta ed alla resistenza, per ricompattare all'Italia il posto che le compete nel consesso delle libere nazioni.

La mancata formazione di un governo che sia la genuina espressione della volontà popolare e solo capace di restituire l'unione di fatto le fuzze tante della nazione, non ha permesso ai partiti antifascisti, che avevano costituito il 25 luglio un Comitato Nazionale, con un programma la cui piena rispondenza alle necessità della causa nazionale è illustrato dall'esperienza di questi ultimi giorni, di prendere in mano le sorti del paese.

Nei contenimenti siamo entro i quali ha potuto perciò svilupparsi l'azione del Comitato Nazionale, sempre conseguendo dell'eccezionale gravità della situazione, si è sforzato:

1° - *di impedire la conclusione immediata dell'armistizio con le Nazioni Unite.*

2° - *di promuovere la preparazione ed organizzazione della resistenza armata contro i tedeschi.*

3° - *di ottenere la liquidazione immediata e radicale di tutti gli istituti e gli uomini del regime fascista, condizione necessaria di uno sviluppo vittorioso dell'estesa lotta contro la Germania nazista.*

UN "MEMORANDUM SU LA NECESSITA' URGENTE DI ORGANIZZARE LA DIFESA DA PARTE DELLA POPOLAZIONE CIVILE CONTRO LE UNGHERIE TEDESCA, è stato presentato ai governi dal Comitato Nazionale, per iniziativa del nostro partito. Dopo di aver ritardato di quaranta giorni la fine della guerra - rimedio che è costato fra l'altro la distruzione di Milano, Torino, Napoli - il Governo Badoglio è giunto all'orlo inevitabile con i nazisti in condizioni tali di impreparazione politica e militare da rendere vana in quest'ultime ogni possibilità di resistenza organizzata.

Il 9 settembre, di fronte a tale carenza governativa, il Comitato Nazionale dei partiti antifascisti, rimasto al suo posto di azione e di lotta, si è costituito in COMITATO DI LIBERAZIONE NAZIONALE. Uno e oggi l'obiettivo comune di tutti i partiti antifascisti, senza eccezioni alcune, quello cioè di cacciare i briganti occupanti, promuovere ed organizzare questa lotta, condurla fino all'immancabile vittoria, alla testa del popolo in questa lotta redentrice. IL COMITATO DI LIBERAZIONE NAZIONALE afferma già il suo diritto ad essere il legittimo governo della libera Italia nazionale e popolare che va sorgendo, rinnovata nel dolorosa travaglio di questa nuova guerra per la indipendenza nazionale!

viva l'UNITA'

CRONACHE TRENTINE

Dai lavoratori trentini riceviamo una copia dell'ultimo numero del loro giornaletto clandestino "LA LIBERTA'". Ricordiamo, oltre ad altri comuni, l'eccidio composto in una tragica notte di questo mese, da reparti tedeschi, contro internati soldati italiani, massacrati nel sonno a colpi di mitragliatrice in una caserma di Trento, il giornale mette in guardia i lavoratori di quella regione contro le illusioni che i tedeschi vogliono creare con le Autorità tedesche di occupazione, le quali hanno così insediato un lavoro politico, tendente evidentemente a preparare il terreno per l'annessione di quelle provincie al Reich.

Ci viene infatti segnalato che in quella regione Hitler ha nominato un proprio Luogotenente (Gauleiter) il quale, dopo aver eliminato il famigerato prefetto Fascista Pruchi - ora trasferito a Belluno - ha provveduto a proibire la rivoltellazione del paziflo fascista, per ingraziarsi la popolazione civile. Ed è pure tempo ha lasciato magno libera ai tedeschi fito-manili di quella zona, i quali con una politica opportunista, vorrebbero dare l'impressione di un ordine trattamento in confronto ai fascisti. Ma i lavoratori trentini non sono, tanto ingenui da lasciarsi ingannare da questo trattamento apparentemente privilegiato e di preferenza.

Gli abitanti di quella regione, come tutti gli italiani, detestano visceralmente fascisti, ma vogliono illudersi di trovare una comune ragione sotto il regime nazista. Essi devono lottare per la propria indipendenza, sia contro i fascisti italiani, che tedeschi, ed a vittoria ottenuta, nel quadro di un'Europa pacificata, avranno libertà di scelta per un'Italia rinnovata o per una libera Germania!

Chiarito così, cosa si nasconde sotto queste carezze naziste, "LA LIBERTA'", incita i lavoratori trentini a schierarsi compatti i tedeschi a fianco dei loro fratelli delle altre provincie del regno, per una lotta attiva e concreta contro gl'invasori ricordando che per essi il nazismo, come il fascismo, rappresenta un regime di oppressione e che nessuna politica di neutralizzazione deve riuscire ad assistere il territorio del Trentino alla Germania. Il giornale ricorda che il mantenersi su un terreno passivo sarebbe colpa imperdonabile e noi - aggiungendo la nostra voce a quella del nostro confratello - incitiamo i lavoratori trentini a creare la GUARDIA NAZIONALE, unico strumento di lotta attiva che i lavoratori di tutta Italia impiegheranno presto nella lotta armata contro l'oppressione nazista!

Giornale degli operai e dei contadini, ottobre 1943, Archivio Casrec.



Numero Straordinario

Giustizia e Libertà

Periodico Veneto del Partito d'Azione

"ITALIA LIBERA"

IL PARTITO D'AZIONE

Un chiarimento.

In ogni città, in ogni paese, dovunque si riescuda e poco a poco la passione politica, dovunque un gruppo d'amici si metta a discutere più o meno segretamente dello Stato, dell'economia e della società di domani, si parla del Partito di Azione.

Ma non tutti coloro che ne parlano sanno che cos'è il Partito d'Azione e quale è il suo programma.

E' necessario assolutamente chiarire un equivoco purtroppo assai diffuso: molti sono coloro che ancora credono che il Partito d'Azione sia un movimento politico temporaneo, che lo un momento critico come il presente raccolga le forze dei diversi partiti e le disciplini in un'azione unitaria, e che quindi, come tale, il Partito d'Azione sia destinato a scomparire a pace raggiunta, quando cioè i singoli partiti potranno riprendere la loro azione indipendente.

E' necessario creare ben chiari in proposito. Il Partito di Azione è un partito, e non un movimento o un gruppo di partiti: è un partito indipendente da ogni altro, con proprio programma politico economico sociale.

L'equivoco, invece, che - nel particolare momento storico disciplina unitariamente la lotta antifascista e nell'animo del popolo italiano e il Comitato di Liberazione Nazionale costituito dai rappresentanti dei vari partiti politici, e di cui la quindi parte anche il Partito d'Azione.

Origini e tradizioni.

Il Partito d'Azione discende per nome, tradizioni ed idee politiche e sociali da quel Partito d'Azione che, sorto in Italia negli anni più bui del Risorgimento, esercitò nella nostra storia, fino all'unità d'Italia, una funzione di primaria importanza; era il partito progressista, era il partito sempre pronto ad agire coraggiosamente nel campo dell'Italia, della repubblica e della libertà. I nomi di Mazzini, di Garibaldi, di Pisacane, dei Fratelli Bandiera e dei Martiri di Belfiore sono che i più sono a i più grandi di tutta la schiera di patrioti del Partito d'Azione, che dedicarono la loro vita alla causa della libertà e per cui è grande la storia del nostro Risorgimento.

Sfortunatamente, all'unità d'Italia si giunse, malgrado ogni tentativo, non per mezzo popolare repubblicano - come era nei voti di Mazzini e dei suoi seguaci - ma per iniziativa monarchica: parve allora che, per il bene d'Italia, l'energica unitaria dovesse prevalere su quella repubblicana, e i patrioti sacrificarono temporaneamente il loro ideale nella certezza che la libertà e la giustizia potessero trovar tutela nel regio costituzionale. Vana illusione: chè la monarchia, per proclamare dei liberali, appoggiò sostanzialmente le forze reazionarie, conculcando le libertà e preparando a poco a poco il clima autoritario e sociale che doveva fare poi gettare il Paese in braccio al fascismo.

Durante questo periodo l'Azione mazziniana si tenne (ben dalle più subdole correnti del pensiero politico italiano e, dopo l'avvento fascista, del movimento « Giustizia e Libertà » nel quale, prima in Italia e poi in terra straniera, si raccolsero le più eminenti figure dell'antifascismo che non avevano sofferto di chinare il capo dinanzi all'oppressore. Attraverso i nomi di Gobetti, di Rosselli e di altri martiri della tirannia fascista, il Partito d'Azione si ricollega così alle tradizioni del Risorgimento.

Ricostituitosi in Italia all'inizio di questa guerra per merito di pochi alcuni che anche in Patria, affrontando rischi e persecuzioni di ogni sorta, avevano tenuto alla la fiaccola dell'antifascismo serbando intatta la propria fede, il Partito d'Azione ha diffuso durante la guerra il proprio giornale « Italia Libera », per ridestare negli Italiani l'amore della libertà e per incitarli alla lotta contro il fascismo e contro il nazismo oppressore, confondendo in un principio l'alleanza col tedesco perfino verso i nemici d'Italia.

Il Partito d'Azione ha sempre e soltanto tutto teso nelle forze più vive e feconde del popolo italiano, utilizzando conseguito intransigenza ogni contatto con elementi che economicamente abbiano avuto una parte di responsabilità - per ragioni politiche, militari od economiche - nei vent'anni di fascismo e nell'attuale rovina del Paese.

Conseguentemente - e lo ricordava già ha letto l' « Italia Libera » del luglio 1943 - il Partito d'Azione ha sempre rifiutato la collaborazione col governo Badoglio, anche quando altri partiti erano disposti a trattare, e hanno trattato, la loro opera a quella che non era che l'estremo tentativo reazionario di tenere a galla la barca senza allontanarla dalla monarchia.

Oggi il Partito d'Azione raccoglie nelle sue file molti di coloro che, usciti dalle carceri, stimolati dal ricordo e compagni caduti dell'esilio dopo il 25 luglio, intendono con immutata fede dedicare le loro vita alla causa della libertà; raccoglie ex-ministri coscienti dell'insufficienza dell'esperimento ministeriale e sa liberarsi che hanno intesa l'inadeguatezza della loro formula alla complessità del tempo presente; raccoglie, in una parola, tutti i lavoratori del braccio e del pensiero - impiegati, contadini, operai, commercianti e professionisti - che, proprio al vertice di ogni loro ideale la Libertà e la Giustizia

LE BASI DEL PROGRAMMA

LO STATO

Il Partito d'Azione è repubblicano per tradizione lia dell'epoca del Risorgimento.

Ma sia ben chiaro che un abisso profondo divide la nostra *fede repubblicana* - sempre tenacemente e ardentemente professata - dalla miserabile *farsa repubblicana* del fascismo. Questo, dopo vent'anni di turpe consolato con la monarchia,

Giustizia e libertà. Periodico veneto del Partito d'Azione "Italia Libera". Numero straordinario, Archivio Casrec.

La stampa clandestina e gli scritti di Meneghetti

La libertà consiste nell'essere il cittadino, per mezzo di giuste leggi e di stabili istituzioni, assicurato, e contro ordini tirannici del potere, e nell'essere il potere spesso immune dal predominio di società oligarchiche, e non sopraffatto dalla pressura di turbe, sia avventizie, sia arrolate. MANZONI, Storia Riv. Francese 1789 introd.

LA LIBERTÀ

ORGANO DEL MOVIMENTO DEMOCRATICO CRISTIANO

221° giorno dell'occupazione nazista. — 15 Aprile 1944

Libertà

Abbiamo scritto la parola *Libertà* sulla nostra bandiera di azione democratica. Precisiamo subito il senso che noi diamo a questa parola: non vogliamo essere fraintesi.

Anzitutto vogliamo assumere una decisa posizione contro ogni estremismo dittatoriale, contro ogni violenza politica, contro ogni opprimente grettezza di vita: perchè vogliamo salvi i diritti civili della Nazione e i suoi lineamenti cristiani.

Nè solo per combattere affermiamo la libertà, ma anche e soprattutto per ricostruire il volto della nostra Italia, oggi oppressa e mutilata e sanguinante, mentre la guerra continua. Ricostruire nella libertà in ogni settore, ritrovare la vera soluzione di ogni problema individuale e sociale contro tutti i pregiudizi mentali e gli ostacoli materiali.

Il nostro lavoro è illuminato dalla luce vera degli eterni principi del Cristianesimo; vuol essere nostro primo atto il riconoscerci discepoli del divino Liberatore: Cristo.

Amiamo la libertà, non il capriccio, l'arbitrio, l'anarchia. Vera libertà riconosce l'autorità ed implica limitazione dell'individuo perchè non ammette sopraffazione di altri.

Liberiamoci dunque da ogni ostacolo dell'errore, dell'oppressione, della pigrizia ed apprestiamoci a servire la Patria in umiltà, franchezza, sacrificio, così da trovarci tutti, compatti dinnanzi agli immensi doveri che ci attendono, *liberi* e *forti*. NUNTIUS

grigia che raddolcisce i sentimenti, che placa le passioni, che attenua progressivamente gli impeti, che scolora i ricordi più brucianti. Per essa torna al cuore degli uomini la serenità e si ricompone la calma dopo la tempesta.

Per chi crede nella grandezza morale del perdono, per chi ha fede nelle forze dello spirito, il dimenticare non è solo una possibilità fortunata; molte volte è anche un dovere. E nella grandezza d'animo di chi coscientemente dimentica i torti ricevuti, c'è forse una delle forze essenziali della ricostruzione, se è vero che non sull'odio ma sull'amore si dovrà ricostruire, sulla concordia e non sulla discordia, sulla cooperazione e non sulla inimicizia.

Credo che una persona, quando si tratti soltanto di sè, e quando la giustizia non venga con ciò violata, abbia non solo il potere ma il diritto di dimenticare allorchè, con elementi sicuri, possa logicamente prevedere che non si ripeterà l'azione immorale.

Ma c'è una necessità superiore. Sul naturale logorio del tempo, sul lento indebolirsi dei ricordi,

PRINCIPI PROGRAMMATICI DI RICOSTRUZIONE SOCIALE DELLA *DEMOCRAZIA CRISTIANA*

1. - Riconoscimento e rispetto dei valori fondamentali: Dio, Umanità, Patria, Famiglia, Persona, riconosciuti universalmente come suprema garanzia dell'armoniosa e feconda convivenza umana.
2. - Inviolabilità della persona umana nel riconoscimento e tutela delle sue prerogative di dignità e libertà, nel rispetto della sua coscienza e dei principi basilari della famiglia e della proprietà.
3. - Stato democratico sociale, espressione delle correnti vive ed operose della nazione, con istituzioni parlamentari elette per suffragio universale e rappresentative dell'indirizzo politico e degl'interessi particolari delle singole categorie di lavoratori.
4. - Indipendenza della magistratura e garanzia di tutela dei diritti personali ed istituzionali di fronte allo stato colla creazione di una Corte suprema di Giustizia.
5. - Eliminazione del capitalismo sia delle concentrazioni, industriali e finanziarie, colla graduale trasformazione dei grandi congegni industriali e bancari verso la gestione associata tra lavoro e capitale che va dalla creazione di cooperative o di consorzi per certune, alla socializzazione per certe altre.
6. - Realizzazione immediata di quanto è nelle esigenze della dignità umana e cristiana del lavoratore con un miglioramento generale delle sue condizioni di vita, stabilendo per la sua famiglia una casa propria, particolari provvidenze per i suoi figli più meritevoli, e assicurando economicamente la sua vecchiaia.
7. - Protezione e rafforzamento della piccola industria e soprattutto dell'artigianato. Tutela del piccolo risparmio e della piccola proprietà.
8. - Provvidenze assicurative ed economiche tendenti ad agevolare l'acquisto della terra da parte dei contadini con riforme dirette a limitare la proprietà fondiaria e a costituire una classe di piccoli proprietari indipendenti.
9. - Adeguato miglioramento delle condizioni di vita e di trattamento economico di tutti gli impiegati pubblici e privati.
10. - Politica internazionale diretta a favorire gli acquisti di materie prime alle Nazioni più abbienti e a una sempre più larga attuazione del libero scambio.
11. - Ricostruzione sociale ed economica dell'Europa attraverso la Federazione degli Stati europei.
12. - Creazione nella Comunità degli Stati di organi atti a rivedere i trattati ingiusti, ad eliminare la guerra e la sopraffazione di qualsiasi partito a danno dei liberi cittadini da ogni atto di crudeltà e persecuzione.

Una democrazia rappresentativa, espressione del suffragio universale, fondata sull'ugualianza dei diritti e dei doveri, animata dallo spirito di fraternità che è fermento vitale della Civiltà Cristiana: Questo dev'essere il regime di domani.

Diritto di dimenticare e dovere di ricordare

Il poter dimenticare è una delle risorse dell'uomo.

Sui dolori, sulle sconfitte, sui tradimenti, col passare del tempo, una forza agisce per la tranquillità degli umani. E' una forza

La Libertà. Organo del Movimento Democratico Cristiano, aprile 1944, Archivio Casrec.

Maggio 1944 — MORTE AI TEDESCHI E AI TRADITORI FASCISTI

NOI DONNE

Numero 1 — Per l'unione e la lotta di liberazione nazionale

Organo dei Gruppi di Difesa della Donna e per l'assistenza ai combattenti della libertà

A FIANCO DEI COMBATTENTI per la libertà e l'indipendenza nazionale

Donne Italiane! Gli assassini dei vostri figli sono i traditori fascisti, i servi di Hitler, che fanno continuare la guerra sul nostro territorio solo a beneficio degli occupanti nazisti! MORTE AI TEDESCHI ED AI FASCISTI TRADITORI! «I Gruppi di Difesa della donna»

DONNE! Create i gruppi di difesa della donna.

Né una lavoratrice né una macchina per la Germania

IN GERMANIA non si deve andare

Vittoriose dimostrazioni di donne nell'Emilia contro le deportazioni in Germania

PERCHE' CI BOMBARDANO ?

Sciopero generale vittorioso a Modena contro l'invio dei lavoratori in Germania

NÈ UNA LAVORATRICE, NÈ UNA MACCHINA PER LA GERMANIA

DIMOSTRAZIONI DI DONNE NEL VENETO

MANIFESTAZIONI DI DONNE CONTRO LA SCREMATURA DEL LATTE

AGITAZIONI FEMMINILI NEL VERONESE

SCIOPERO ALLA SNIA VISCOSA DI PADOVA

LE NOSTRE DONNE PER I PARTIGIANI

VITA DEI GRUPPI — I compiti dei "gruppi di difesa della donna"

Come le donne possono intensificare l'aiuto ai valorosi partigiani

Noi donne. Organo dei Gruppi di Difesa della Donna e per l'assistenza ai combattenti della libertà, maggio 1944, Archivio Casrec.

Contro l'invasore tedesco — *Contro i traditori fascisti*

Il Combattente

25 LUGLIO 1944 - NUMERO 10 - GIORNALE DEI VOLONTARI DELLA LIBERTA'

AVANTI, UNITI, ALLA VITTORIA

I PARTIGIANI SCENDONO nelle valli e nelle pianure

L'AZIONE DI MASSA PER L'INSURREZIONE NAZIONALE

Squadre d'Assalto e di Difesa in ogni villaggio, rione ed officina

I compiti dell'ora — INQUADRARE LE NUOVE FORZE, TROVARE NUOVE ARMI!

Come si battono i partigiani

LA MARCIA INSURREZIONALE NELLE CAMPAGNE DEL PADOVANO

Il notevole risveglio delle campagne del Padovano, decisamente entrate nella lotta insurrezionale e l'aiuto sempre più largo che i contadini prestano ai partigiani, si sviluppa verso la rivolta generale delle masse rurali contro la oppressione nazi-fascista.

Infiniti episodi sono da registrarsi, ed una particolare menzione merita l'azione di Castelbaldo. In seguito all'arresto, avvenuto durante un azione di rastrellamento, di 56 contadini, fra giovani e parenti di renitenti, nella zona di Montagnana, i garibaldini della Brigata «Padova» arrestarono il capo delle «bande nere» di questa località, tale dr. Pisano, responsabile del l'operazione. Furono iniziate trattative per il rilascio dei giovani e degli ostaggi, ma in risposta i fascisti arrestarono altri 36 ostaggi, minacciando l'uccisione di tutti gli arrestati, ove il fascista non fosse stato rilasciato.

La reazione dei partigiani fu immediata: un camion di fascisti che avevano arrestato il parroco di Castelbaldo, venne attaccato, il sacerdote liberato, tre fascisti uccisi e due feriti in combattimento; il camion fu dato alle fiamme. Contro i rinforzi subito fatti affluire dal nemico in misura rilevante, si scagliarono con spirito intrepido i valorosi garibaldini che costrinsero i fascisti a ritirarsi dopo avere lasciato sul terreno altri 12 morti e 15 feriti.

Incapaci di battere i partigiani in combattimento, i fascisti - molti dei quali squadristi perugini - sfogarono la loro rabbia uccidendo degli inermi contadini, delle donne, incendiando case e saccheggiando diverse abitazioni di contadini. Ma l'azione decisa ed energica dei partigiani li costrinse a cedere, rilasciando tutti i giovani arrestati e gli ostaggi, ed a trasferire altrove gli squadristi perugini, fra l'unanime entusiasmo della popolazione dell'Estense che segue con simpatia ed aiuta il movimento partigiano.

Nella notte del 22 corr. un gruppo di garibaldini della medesima Brigata, hanno attaccato a Saletto un treno di carburante, ne perforarono le cisterne a colpi di mitra e, pur sotto la rabbiosa reazione della scorta tedesca armata, lo incendiarono.

Il 23 Giugno nella zona di Camin durante una azione di rastrellamento, i nazi-fascisti catturano 10 giovani renitenti di leva. Alcune pattuglie partigiane sopraggiunte liberano i giovani arrestati e, nello scontro seguitone uccidono 2 sottufficiali tedeschi della gendarmeria ed un fascista. Uno dei giovani, del quale un tedesco se ne serviva facendosi scudo, viene ucciso da questi con una rivolverata.

Più tardi i nazifascisti, ritornati con forze considerevoli, incendiavano per rappresaglia 3 case di innocui contadini,

La notte sul 10 corr., occupata per alcune ore la cittadina di Camposanpiero, i patrioti assalivano la caserma dei carabinieri e dopo aver liberati tre giovani arrestati, sequestravano armi munizioni e 2 auto al servizio dei fascisti.

Il giorno dopo la canaglia in camicia nera sfogava la sua rabbia incendiando 5 case di contadini della zona.

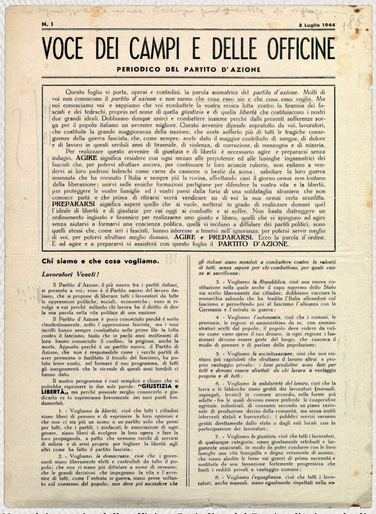
Il contribnto dei contadini padovani alla lotta per la liberazione nazionale porta così alla fusione, in un solo fronte, delle forze combattenti delle città e delle campagne, verso l'insurrezione nazionale.

I NOSTRI EROICI CADUTI

Nel Padovano, di ritorno dall'avere compiuto una brillante operazione, il Garibaldino „Leo" viene attaccato da una pattuglia di SS. tedeschi e fascisti. Il nostro eroe tiene testa da solo per ben due ore al nemico, e col suo mitra uccide due tedeschi ed un fascista, finchè i barbari lo colpiscono a morte e, poscia, ne fanno scempio del cadavere. Così combattono e muoiono i nostri eroici partigiani.

Organo dei Volontari della Libertà, luglio 1944, Archivio Casrec.

La stampa clandestina e gli scritti di Meneghetti



N. 1 — 8 Luglio 1944

VOCE DEI CAMPI E DELLE OFFICINE

PERIODICO DEL PARTITO D'AZIONE

Questo foglio vi porta, operai e contadini, la parola animatrice del *partito d'azione*. Molti di voi non conoscono il *partito d'azione* e non sanno che cosa esso sia, che cosa esso voglia. Ma noi conosciamo voi e sappiamo che voi combattete la vostra eroica lotta contro la tirannia dei fascisti e dei tedeschi, proprio nel nome di quella *giustizia* e di quella *libertà* che costituiscono i vostri due grandi ideali. Dobbiamo dunque unirci e combattere insieme perchè dalle presenti sofferenze sorga per il popolo italiano un avvenire migliore. Questo avvenire dipende soprattutto da voi, lavoratori che costituite la grande maggioranza della nazione, che avete sofferto più di tutti le tragiche conseguenze della guerra fascista, che avete pagato più di tutti il tributo di sangue alla causa della libertà e del lavoro in questi orribili anni di tirannide, di violenza, di corruzione, di sciagure e di miseria.

Per realizzare questo avvenire di giustizia e di libertà è necessario agire e prepararsi senza indugio. **AGIRE** significa rendere con ogni mezzo alle proprietose ed alle lusinghe ingannatrici dei fascisti che, per poterci sfruttare ancora, per continuare le loro accanite ruberie, non esitano a venderci ai loro padroni tedeschi come carne da cannone o bestie da soma; sabotare la loro guerra insensata che ha ricoperto l'Italia e sempre più la ricopre, sfreddando così il giorno ormai non lontano della liberazione; unirci nelle eroiche formazioni partigiane per difendere la nostra vita e la libertà, per proteggere le vostre famiglie ed i vostri averi dalla furia di una soldataglia sfrenata che non conosce pietà e che prima di ritirarsi vorrà vendicare su di voi la sua ormai certa sconfitta. **PREPARARSI** significa sapere quello che si vuole, mettersi in grado di realizzare domani quel l'ideale di libertà e di giustizia per cui oggi si combatte e si soffre. Non basta distruggere un ordinamento ingiusto e tirannico per realizzarne uno giusto e libero, quello che vi spingono ad agire senza sapere a formarvi una coscienza politica, quello vi inclinano a diffidare dei partiti politici, sono quelli stessi che, come ieri i fascisti, hanno interesse a tenervi nell'ignoranza, per poterci servir meglio di voi, per poterci sfruttare meglio domani. **AGIRE e PREPARARSI**. Ecco la parola d'ordine. E ad agire e a prepararsi vi esortiamo con questo foglio il **PARTITO D'AZIONE.**

Chi siamo e che cosa vogliamo.

Lavoratori Veneti!

Il Partito d'Azione è più nuovo fra i partiti italiani; si presenta a voi: esso è il Partito nuovo del lavoro italiano, che si propone di liberare tutti i lavoratori da tutte le oppressioni politiche, sociali, economiche; esso si rivolge a voi, lavoratori veneti, perchè sia voi i primi a dire la vostra parola nella vita politica di una nazione.

Il Partito d'Azione è poco conosciuto perchè è sorto clandestinamente, sotto l'oppressione fascista, ma i suoi iscritti hanno sempre combattuto nelle prime file la lotta contro il fascismo e contro i tedeschi, e molti di questi hanno conosciuto il confino, la prigione, anche la morte. Appunto perchè è un partito nuovo, il Partito di Azione, che non è responsabile come i vecchi partiti di aver permesso o facilitato il trionfo del fascismo, ha potuto conservare intatta la sua purezza ideale e la sua fede negli insegnamenti che la vicenda di questi anni burrascosi ci hanno dato.

Il nostro programma è così semplice e chiaro che si potrebbe riassumere in due sole parole: **"GIUSTIZIA e LIBERTÀ»**, ma perchè possiate meglio conoscerlo e giudicarlo ve lo esponiamo brevemente nei suoi punti fondamentali.

1. - Vogliamo *la libertà*, cioè che tutti i cittadini siano liberi di pensare e di esprimere la loro opinione e che non ci sia più un uomo o un partito solo che pensi per tutti, che i partiti, i sindacati, le associazioni di ogni genere siano liberi di vivere e di agire come meglio loro pare e piace, a patto che nessuno cerchi di servirsi di milizie e di armi proprie per togliere la libertà agli altri come ha fatto il partito fascista;

2. - Vogliamo *la democrazia*, cioè che i governanti siano nominati dal popolo, che siano sempre responsabili verso di esso e che il popolo possa sempre, quando vuole, mediante il referendum e l'iniziativa popolare, che non ci siano più dittature a nessun livello, che le grandi decisioni che impegnano la vita e l'avvenire di tutti, come l'attuale in guerra, siano prese soltanto col consenso del popolo; *non deve più accadere che gli italiani siano mandati a combattere contro la volontà di tutti, senza sapere per chi combattono, per quali cause si sacrificano.*

3. - Vogliamo *la Repubblica*, cioè una nuova costituzione nella quale anche il capo supremo dello Stato sia nominato dal popolo, perchè la monarchia è stata per numerosi decenni alleata e complice della borghesia capitalistica e parassitaria poi al fascismo e alleanza con la Germania e l'attuale in guerra;

4. - Vogliamo *l'autonomia*, cioè che i comuni, le province, le regioni si amministrino da sè, con ammissioni elettori scelti dal popolo; il popolo deve vedere da vicino come vengono spesi i suoi denari, e i comuni, province, ecc. *devono essere gestiti dal luogo, che conosce il modo di pensare e di parlare della popolazione;*

5. - Vogliamo *la socializzazione*, cioè che non esistano più capitalisti che sfruttano il lavoro altrui a proprio vantaggio privato; *i loro possidenti sono stati per lotti e devono essere sfruttati da chi lavora a vantaggio proprio e di tutti;*

6. - Vogliamo *la solidarietà del lavoro*, cioè che la terra e le fabbriche siano gestiti dai lavoratori (manuali, impiegati, tecnici) in comune accordo; nelle forme più adatte - ma le quali devono essere perfette le cooperative di produzione e di lavoro, le associazioni di categoria, le unioni di produttori devono della comunità una stretta rete di interventi statali e burocratici; i pubblici servizi saranno gestiti direttamente dallo stato o dagli enti locali con la partecipazione dei lavoratori;

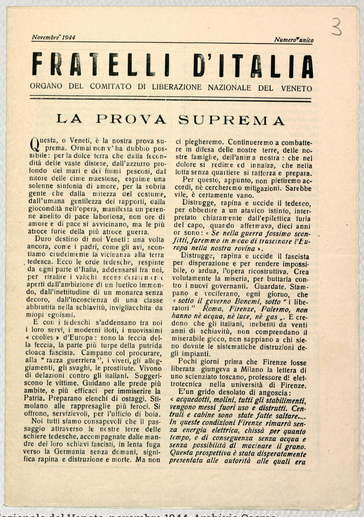
7. - Vogliamo *la giustizia*, cioè che tutti i lavoratori, di qualunque categoria, siano giustamente retribuiti e lavorino un numero di ore che permetta loro di vivere una vita famigliare una vita famigliare e degna conforme ai uomini; che siano abolite le lotte sui generi di prima necessità e soprattutto che una tassazione fortemente progressiva che limiti i redditi privati a vantaggio comune;

8. - Vogliamo *l'uguaglianza*, cioè che tutti i lavoratori, anche manuali, siano egualmente rispettati nella so-



fratelli-d'Italia

Dic. 1944 — ORGANO DEL COMITATO DI LIBERAZIONE NAZIONALE DEL VENETO — N. 14



3

Novembre 1944 — Numero unico

FRATELLI D'ITALIA

ORGANO DEL COMITATO DI LIBERAZIONE NAZIONALE DEL VENETO

LA PROVA SUPREMA

Questa, o Veneti, è la nostra prova suprema. Ormai non v'ha dubbio possibile: per la dolce terra che dalla laccata ridda delle vaste disiese, dall'azzurro profondo dei mari e dei fiumi pescosi, dal nitore delle cime maestose, espirano una solenne sinfonia di amore, per la sobria gente che dalla mitezza dei costume, dall'umana gentilezza dei rapporti, dalla giocondità nell'opera, manifesta un perenne anelito di pace laboriosa, non ore di amore e di pace si avvicinano, ma le più atroce furie della più atroce guerra.

Duro desitino di noi Veneti: una volta ancora, come i padri, come gli avi, scontiamo crudelmente la vicinanza alla terra tedesca. Ecco le orde tedesche, respinte da ogni parte d'Italia, addensarsi fra noi, per rimare i valichi resi disperatamente aperti dall'ambizione di un lurido imbecille, dall'inettitudine di un monarca senza decoro, dall'incoscienza di una classe abituata nella schiavitù, invigliacchita da miopi egoismi.

E con i tedeschi s'addensano tra noi i loro servi, i moderni lloti, i nuovissimi « coolies » d'Europa: sono la feccia della feccia, la parte più turpe della putrida cloaca fascista. Cercano col procurare, alla " razza guerriera ", i viveri, gli alloggiamenti, gli svaghi, le prostitute. Vivono di delazioni contro gli italiani. Suggeriscono le vittime. Guidano alle prede più ambite, e più efficaci per immiserire la Patria. Preparano elenchi di ostaggi. Sinodano alle rappresaglie più feroci. Si offrono, servilevoli, per l'ufficio di boia.

Noi tutti siamo consapevoli che il passaggio attraverso le nostre terre delle schiere tedesche, accompagnate dalle mandre dei loro schiavi fascisti, in lenta fuga verso la Germania senza domani, significa rapina e distruzione e morte. Ma non ci piegheremo. Continueremo a combattere in difesa delle nostre terre, delle nostre famiglie, dell'unica nostra : che nel dolore si rediere ed innalza, che nella lotta senza quartiere si rafforza e prepara.

Per questo, appunto, non pietiremo accordi, ni cercheremo mitigazioni. Sarebbe vile, è certamente vano.

Distrugge, rapina e uccide il tedesco, per obbedire a un atavico istinto, interpretato chiaramente dall'epiletica furia del capo, quando affermava, dieci anni or sono: « *Se nella guerra fossimo sconfitti, faremmo in modo di trascinare l'Europa nella nostra rovina* ».

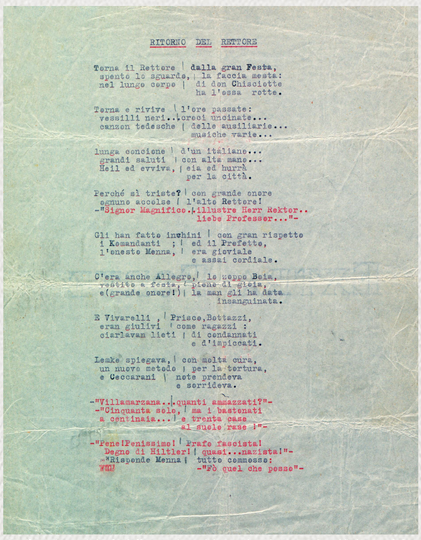
Distrugge, rapina e uccide il fascista per disperazione e per rendere impossibile, o ardua, l'opera ricostruttiva. Crea volutamente la miseria, per buttarla contro i nuovi governanti. Guardate. Stampano e vocileranno, ogni giorno, che « *sotto il governo Bianchi, sotto " i liberatori " Roma, Firenze, Padovo, non hanno nè acqua, nè luce, nè gas* ». E credono che gli italiani, inebetiti da venti anni di schiavitù, non comprendano il miserabile gioco, non sappiano a chi siano dovute le sistematiche distruzioni degli impianti.

Pochi giorni prima che Firenze fosse liberata giungeva a Milano la lettera di uno scienziato toscano, professore di elettrotecnica nella università di Firenze.

D'un grido desolato di angoscia: « *acquedotti, mulini, tutti gli stabilimenti, vengono messi fuori uso e distrutti. Centrali e cabine sono state fatte saltare... In queste condizioni Firenze rimarrà senza energia elettrica, chissà per quanto tempo, e di conseguenza senza acqua e senza possibilità di macinare il grano. Questa prospettiva è stata disperatamente presentata alle autorità alle quali era*

Voce dei campi e delle officine. Periodico del Partito d'Azione, luglio 1944, Archivio Casrec.

Fratelli d'Italia. Organo del Comitato di Liberazione Nazionale del Veneto, novembre 1944, Archivio Casrec.



RITORNO DEL RETTORE

Torna il Rettore | dalla gran Festa,
spenta la sguarda, | la faccia mesta:
nel lungo cerpe | di don Chisciotte
ha l'ossa rotte.

Torna e rivive | l'ore passate:
vessilli neri...cerci uncinate...
camion tedesche | delle ausiliarie...
qualche varie...

lunga concione | d'un italiano...
grandi saluti | con alte mano...
Heil ed evviva, | cia ed burrà
per la città.

Perché sì triste? | con grande onore
nessuno accolse | l'alto Rettore!
-"Signor Magnifico, illustre Herr Rektor..
liebe Professor..."-

Gli han fatto inchini | con gran rispetto
i Komandanti | ed il Prefetto,
l'onesto Menna, | era gioviale
e sassi cordiale.

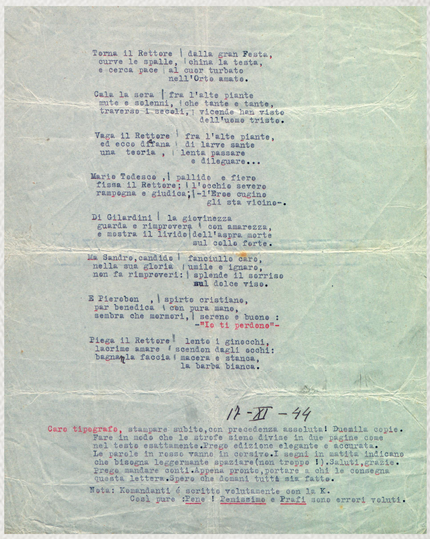
C'era anche Allegra, | la cenpa Bete,
vedova e fede; | piede di seta,
e(grande onore!) | la man gli ha data
insanguinata.

E Vivarelli | Prisco, Bottazzi,
eran giuliví | come ragazzi;
ciarlavam lieti | di condannati
e d'impiccati.

Leuke spiegava, | con molta cure,
un nuovo metodo | per la tortura,
e Cescarani | note prendeva
e scriveva.

-"Villamarzana...quanti squazzati?"-
-"Cinquanta sole, | ma i bastonati
a centinaia..." e trenta pasa
al dulce raso !"-

-"Pene!Peniscime!" | Prafe fascista!
Degno di Hitler!(quasi...nazista!"-
-"Rispende Menna | tutte cosmesse:
"Vo quel che pesse"-



Torna il Rettore | dalla gran Festa,
curve le spalle, | china la testa,
e cerca pace | al cuor turbato
nell'Orto amato.

Cala la sera | fra l'alte piante
mute e solenni, | che tante e tante,
traverso i secoli, | vicende han viste
delle meste triste.

Vaga il Rettore | fra l'alte piante,
ed ecco diana | di larve sante
una teoria, | lenta passare
e sfilegare...

Maria Tedesco,| pallida e fiera
fissa il Rettore; | l'occhio severo
rampogna e giudica,|-l'Eree cugina
gli sta vicina-.

Di Gilardini | la giovinezza
guarda e rimprovera | con amarezza,
e mostra il livido | dell'empia morte
sul collo forte.

Ma Sandre,candida | fanciulla cara,
nella sua gloria | umile e ignara,
non fa rimproveri:| splende il sorriso
sul dolce viso.

E Pierobon, | spirto cristiano,
par benedica | con pura mano,
sembra che mormori,| serene e buone :
-"Io ti perdono"-

Piega il Rettore| lente i ginocchi,
lacrime amare | scendon dagli occhi:
bagna la faccia | sacra e stanca,
la barba bianca.

12-XI-44

Care tipografe, stampare subito,con precedenza assoluta: Duemila copie.
Fare in modo che le strofe siene divise in due pagine come
nel testo esattamente.Prego edizione elegante e accurata.
Le perle in rosso vanno in corsivo.I segni in matita indicano
che bisogna leggermente spaziare(non troppo !).Saluti,grazie.
Prego mandare copii.Spero presto, portare a chi le consegna
questa lettera.Spero che domani tutto sia fatto.

Nota: Komandanti è scritto volutamente con la K.
Così pure Fene ! Deciscime e Prefi sono errori voluti.

Dattiloscritto originale della poesia satirica scritta da Meneghetti "Ritorno del Rettore" sul Rettore Giuseppe Gola che aveva accettato di partecipare ad una cerimonia dell'associazione italo-germanica, 17 novembre 1944, Archivio Casrec.

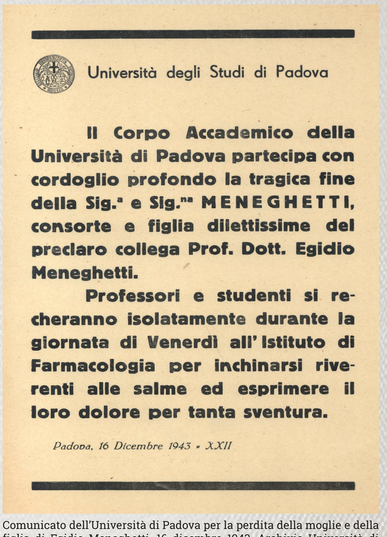
I bombardamenti alleati su Padova e il lutto di Meneghetti

Tra il 16 dicembre 1943 e il 23 aprile 1945 persero la vita nel Comune di Padova circa 2000 persone a causa dei bombardamenti alleati. Oltre alle vittime civili anche il patrimonio culturale padovano fu fortemente danneggiato. Una delle perdite maggiori fu la distruzione, l'11 marzo 1944, della Cappella Ovetari affrescata dal Mantegna, mentre la Cappella degli Scrovegni restò miracolosamente illesa.

Il primo bombardamento alleato avvenne il 16 dicembre 1943 alle ore 13.05. Tre squadriglie, per un totale di 72 fortezze volanti, sganciarono 200 tonnellate di bombe in tre ondate successive. Le bombe colpirono la stazione ferroviaria, il deposito delle locomotive a Porta Trento e gli svincoli per Bologna, Milano e Castelfranco, ma centrarono anche il popoloso quartiere dell'Arcella e le fabbriche della zona industriale. Molte furono le vittime tra i civili, colti alla sprovvista.

In quel bombardamento Meneghetti perse la sua famiglia – la moglie Maria Spasciani e l'unica figlia quattordicenne Lina. Questa grave perdita lo spinse ad impegnarsi senza alcun risparmio nella resistenza. L'Università di Padova ne divenne il centro propulsore e l'Istituto di Farmacologia, da lui diretto, un punto di riferimento per molte delle formazioni partigiane attive nel Veneto.

Dopo che l'Università di Padova ebbe ricordato in un comunicato il grave lutto familiare sofferto da Meneghetti, il 22 dicembre egli scrisse una lettera a Paola Zancan, sorella del suo allievo e più giovane collega Lanfranco Zancan. Nella lettera Meneghetti esprimeva gratitudine profonda e commossa a Paola e alle sue più giovani sorelle (Emanuela e Osanna) per l'amicizia, l'affetto, la sollecitudine che esse gli avevano manifestato nei giorni successivi al bombardamento. Le sorelle Zancan avevano provveduto a comporre i corpi di Maria e Lina, vegliandoli in preghiera. Insieme alla lettera è custodita la bozza dattiloscritta, con correzioni a penna (verosimilmente apportate dallo stesso Meneghetti), del manifesto funebre per Maria e Lina.



Università degli Studi di Padova

Il Corpo Accademico della Università di Padova partecipa con cordoglio profondo la tragica fine della Sig.ª e Sig.ina MENEGHETTI, consorte e figlia dilettissime del preclaro collega Prof. Dott. Egidio Meneghetti.

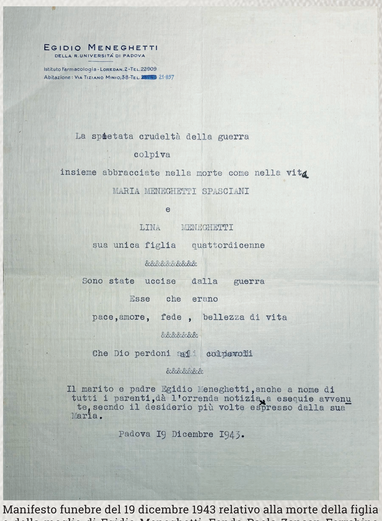
Professori e studenti si recheranno isolatamente durante la giornata di Venerdì all' Istituto di Farmacologia per inchinarsi riverenti alle salme ed esprimere il loro dolore per tanta sventura.

Padova, 16 Dicembre 1943 - XXII

Comunicato dell'Università di Padova per la perdita della moglie e della figlia di Egidio Meneghetti, 16 dicembre 1943, Archivio Università di Padova.



La facciata e il piazzale della Stazione ferroviaria di Padova dopo il bombardamento del 16 dicembre 1943, post 16 dicembre 1943, Archivio Casrec.



EGIDIO MENEGHETTI
DELLA R. UNIVERSITÀ DI PADOVA
Istituto farmacologico - Lorenzoni 2 Tel. 22903
Abitazione: Via Tiziano Minio 38 Tel. [redacted] 21 657

La spietata crudeltà della guerra
colpiva
insieme abbracciate nella morte come nella vita
MARIA MENEGHETTI SPASCIANI
e
LINA MENEGHETTI
sua unica figlia quattordicenne

Sono state uccise dalla guerra
Esse che erano
pace, amore, fede, bellezza di vita

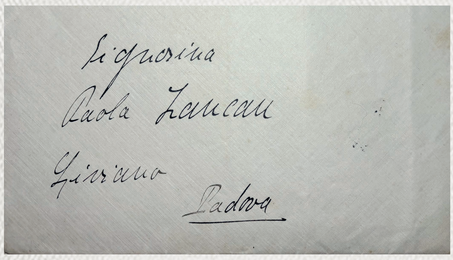
Che Dio perdoni agli esecutori

Il marito e padre Egidio Meneghetti, anche a nome di tutti i parenti, dà l'orrenda notizia e esequie avvenute, secondo il desiderio più volte espresso della sua Maria.

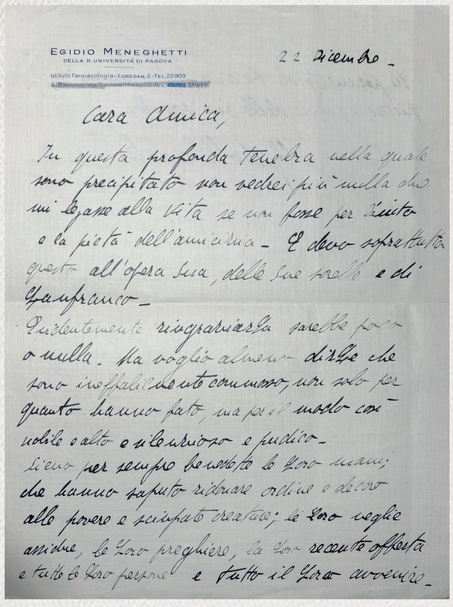
Padova 19 Dicembre 1943.

Manifesto funebre del 19 dicembre 1943 relativo alla morte della figlia e della moglie di Egidio Meneghetti, Fondo Paola Zancan Ferrabino - Università di Roma Tor Vergata, citato in Barbara Savo, Il fondo epistolare Zancan, Tored, 2014.

I bombardamenti alleati su Padova e il lutto di Meneghetti



Signorina
Paola Zancan
Giuriano
Padova



EGIDIO MENEGHETTI
DELLA R. UNIVERSITÀ DI PADOVA
Istituto Farmacologia - Lorgan, 2 - Tel. 22909

22 dicembre -

Cara Amica,

In questa profonda tenebra nella quale sono precipitato non vedrei più nulla che mi legasse alla vita se non fosse per Lisetta e la pietà dell'amicizia - E devo soprattutto questa all'opera sua, dalle sue mani e da Giampaolo -

Evidentemente ringraziarla perchè può o nulla - ma voglio almeno dirLe che sono profondamente commosso, non solo per quanto hanno fatto ma per il modo con - nobile e alto e delicato e pudico -

Le devo per sempre benedetto le Loro mani, che hanno saputo ridonare ordine e decoro alla povera e scimpata creatura, le Loro voglie assidue, le Loro preghiere, la Loro accorta offerta e tutto il Loro persona e tutto il Loro cuore -

Mi permetta di baciare le Sue mani pietose e quelle della Sua sorella -

Gioberto Meneghetti

Lettera manoscritta di Egidio Meneghetti a Paola Zancan in cui il farmacologo la ringrazia per il sostegno e l'aiuto, 22 dicembre 1943, Fondo Paola Zancan Ferrabino - Università di Roma Tor Vergata, citato in Barbara Savo, Il fondo epistolare Zancan, Tored, 2014.



Il tram della linea per Abano e Torreglia al lato della rampa del Cavalcavia Borgomagno, Padova, post 16 dicembre 1943, Archivio Casrec.

I bombardamenti alleati su Padova e il lutto di Meneghetti



Il quartiere dell'Arcella, Padova, dopo il primo bombardamento del 16 dicembre 1943, post 16 dicembre 1943, Archivio Casrec.



Il quartiere dell'Arcella, Padova, dopo il primo bombardamento, si distinguono persone che scavano tra le macerie degli edifici, Padova, post 16 dicembre 1943, Archivio Casrec.



La Loggia del Consiglio, detta anche della Gran Guardia, in Piazza dei Signori, dopo il bombardamento notturno del 23-24 marzo 1944, Archivio Casrec.

La propaganda della Repubblica sociale italiana

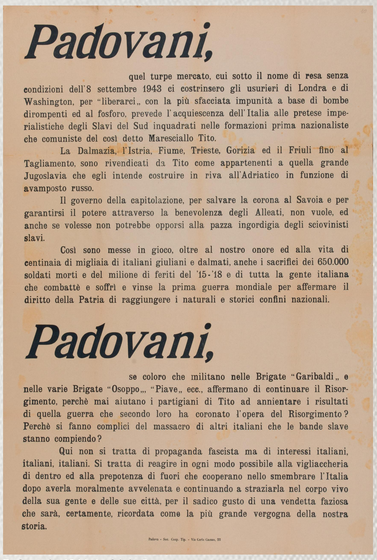
La Repubblica sociale italiana, il nuovo Stato fascista nato nel settembre 1943 per volere di Hitler e di Mussolini, svolse un'intensa azione di propaganda mediante la stampa, la radio, i manifesti, fra cui quelli molto efficaci di Gino Boccasile.

Come si vede dai manifesti selezionati, i temi centrali utilizzati dalla propaganda di Salo' furono la sdegnata condanna del "tradimento" del Re, della monarchia e del maresciallo Badoglio per l'armistizio firmato con gli Alleati, con la raffigurazione dell'8 settembre - data della sua proclamazione - come "giorno del disonore"; l'appello al riscatto della nazione attraverso lo sforzo bellico a fianco del camerata tedesco; una costante demonizzazione degli Alleati come invasori incivili e brutali.

Per la propaganda della Rsi la vergogna della resa sancita dall'armistizio poteva essere riscattata solo col sangue e per questo gli italiani erano spronati ad arruolarsi nelle nuove forze armate del fascismo repubblicano schierate col Terzo Reich per difendere il paese dagli invasori angloamericani.

Gli Alleati, i presunti "liberatori", furono stigmatizzati duramente per i bombardamenti indiscriminati sulle città italiane che uccidevano i civili e distruggevano il patrimonio artistico del paese. Ricorrente nella propaganda era anche il riferimento di matrice razzista alla composizione multietnica delle armate alleate, che furono raffigurate come orde di "negri" dedite allo stupro delle donne italiane e capaci di ogni nefandezza.

L'appello patriottico della Rsi si infranse contro la profonda ostilità del paese alla guerra e alle forze di occupazione tedesche responsabili di numerosi crimini e violenze: il popolo italiano, pur sopportando lutti e distruzioni, accolse gli Alleati come veri liberatori per aver sconfitto il nazifascismo.



Padovani,

quel turpe mercato, cui sotto il nome di resa senza condizioni dell'8 settembre 1943 ci costrinsero gli usurieri di Londra e di Washington, per "liberarci,, con la più sfacciata impunità a base di bombe dirompenti ed al fosforo, prevede l'acquiescenza dell'Italia alle pretese imperialistiche degli Slavi del Sud inquadrati nelle formazioni prima nazionaliste che comuniste del così detto Maresciallo Tito.

La Dalmazia, l'Istria, Fiume, Trieste, Gorizia ed il Friuli fino al Tagliamento, sono rivendicati da Tito come appartenenti a quella grande Jugoslavia che egli intende costruire in riva all'Adriatico in funzione di avamposto russo.

Il governo della capitolazione, per salvare la corona al Savoia e per garantirsi il potere attraverso la benevolenza degli Alleati, non vuole, ed anche se volesse non potrebbe opporsi alla pazza ingordigia degli sciovinisti slavi.

Così sono messe in gioco, oltre al nostro onore ed alla vita di centinaia di migliaia di italiani giuliani e dalmati, anche i sacrifici dei 650.000 soldati morti e del milione di feriti del '15-'18 e di tutta la gente italiana che combattè e soffrì e vinse la prima guerra mondiale per affermare il diritto della Patria di raggiungere i naturali e storici confini nazionali.

Padovani,

se coloro che militano nelle Brigate "Garibaldi,, e nelle varie Brigate "Osoppo,,, "Piave,, ecc., affermano di continuare il Risorgimento, perchè mai aiutano i partigiani di Tito ad annientare i risultati di quella guerra che secondo loro ha coronato l'opera del Risorgimento? Perchè si fanno complici del massacro di altri italiani che le bande slave stanno compiendo?

Qui non si tratta di propaganda fascista ma di interessi italiani, italiani, italiani. Si tratta di reagire in ogni modo possibile alla vigliaccheria di dentro ed alla prepotenza di fuori che cooperano nello smembrare l'Italia dopo averla moralmente avvelenata e continuando a straziarla nel corpo vivo della sua gente e delle sue città, per il sadico gusto di una vendetta faziosa che sarà, certamente, ricordata come la più grande vergogna della nostra storia.

Padovani.., 1944, Archivio Casrec.



Cancelleremo col nostro sangue la data del disonore. 8 settembre! Mano insanguinata di soldato che cancella la scritta "8 settembre", 1944, Archivio Casrec.



Nell'Italia occupata le truppe di occupazione spadroneggiano. Cinque vignette di soldati delle truppe alleate che commettono violenze sulla popolazione italiana, con un testo tratto da L'Osservatore Romano, 1944, Archivio Casrec.

La propaganda della Repubblica sociale italiana



Onore, combattimento, vittoria. Soldato italiano e soldato tedesco delle SS che muovono all'assalto con armi in mano, 1944, Archivio Casrec.



Aviatore afroamericano con scritta Liberator sul casco, che colpisce con il pugno destro una città devastata. Sullo sfondo bombardieri in volo, 1944, Archivio Casrec.



Barbarie. Aereo americano che mitraglia un gruppo di persone. Sullo sfondo il Duomo di Milano, 1944, Archivio Casrec.

La propaganda della Repubblica sociale italiana



La Germania è veramente vostra amica. Soldato tedesco armato che porge la mano destra, 1944, Archivio Casrec.



Non prevarranno. Due soldati delle truppe alleate appoggiati sul piedistallo della statua di Augusto, 1944, Archivio Casrec.



Crocifisso in bilico e in controluce. Ai piedi, in penombra, soldato afroamericano saccheggia arredi sacri, 1944, Archivio Casrec.

Violenza e repressione nazifasciste: Palazzo Giusti e la Banda Carità

Contro la Resistenza tedeschi e fascisti impiegarono tutte le forze disponibili ed emanarono un numero crescente di leggi, decreti, bandi ed ordinanze volti a stroncare la ribellione. A Padova l'azione repressiva antipartigiana fu messa in atto da parte tedesca ricorrendo alle SS, la Gestapo, l'SD (servizio di sicurezza) e alla Feldgendarmerie, nell'ambito dell'amministrazione del territorio sotto il controllo della Militärkommandantur 1004, che aveva giurisdizione su Padova, Treviso, Venezia e Rovigo. Da parte fascista, invece, furono attive nell'azione di sorveglianza e repressione innanzitutto la Guardia Nazionale Repubblicana, la 18° Brigata nera Luigi Begon, il battaglione autonomo Ettore Muti. Tra le azioni repressive più cruente e rimaste impresse nella memoria collettiva padovana, ricordiamo la pubblica impiccagione il 17 agosto 1944 nella centralissima via Santa Lucia a Padova, del medico condotto Flavio Busonera, del commissario politico della brigata "Stella" Clemente Lampioni e del partigiano Ettore Calderoni. In quello stesso giorno, nel cortile della caserma di Chiesanuova avvenne la fucilazione di altri sette partigiani, fra cui lo studente dell'ateneo patavino Luigi Pierobon. Le brutali uccisioni erano avvenute come rappresaglia per l'uccisione del tenente colonnello dell'Esercito nazionale repubblicano Bartolomeo Fronteddu.



AVVISO

In seguito al proditorio assassinio del valoroso tenente colonnello **Bartolomeo Fronteddu**, mutilato di guerra, eseguito da sicari al soldo del nemico, si rende noto alla popolazione della provincia di Padova, che sono state oggi effettuate le seguenti esecuzioni:

A) Quali elementi riconosciuti capi di bande armate sono stati impiccati:

1. **Dott. Busonera Flavio** nato il 28-7-1894
2. **Lampioni Clemente** " " 8-8-1904
3. **Calderoni Ettore** " " 22-5-1915

B) Sono stati passati per le armi i seguenti ostaggi già appartenenti a bande armate o responsabili di attività sovversiva:

1. **Barbiero Primo** nato il 23-7-1923
2. **Muolo Pasquale** " " 9-2-1923
3. **Prussici Catal?o** " " 18-7-1905
4. **Francolin Antonio** " " 5-6-1924
5. **Panella Franco** " " 6-3-1905
6. **Bandini Saturno** " " 29-5-1893
7. **Pirobon Luigi** " " 12-4-1922

Padova, 17 Agosto 1944.

KUNDMACHUNG

Folgende Sühnemassnahmen anlässlich der feigen Ermordung des italienischen Oberleutnant **Bartolomeo Fronteddu** durch in feindlichem Sold stehende Individuen wurden getroffen:

Es wurden hingerichtet

Die Bandenführer

1. **Dott. Busonera Flavio** geboren 28-7-1894
2. **Lampioni Clemente** " 8-8-1904
3. **Calderoni Ettore** " 22-5-1915

durch erhängen.

Die Bandenmitglieder

1. **Barbiero Primo** geboren 23-7-1923
2. **Muolo Pasquale** " 9-2-1923
3. **Prussici Cataldo** " 18-7-1905
4. **Francolin Antonio** " 5-6-1924
5. **Panella Franco** " 6-3-1905
6. **Bandini Saturno** " 29-5-1893
7. **Pirobon Luigi** " 12-4-1922

durch erschiessen.

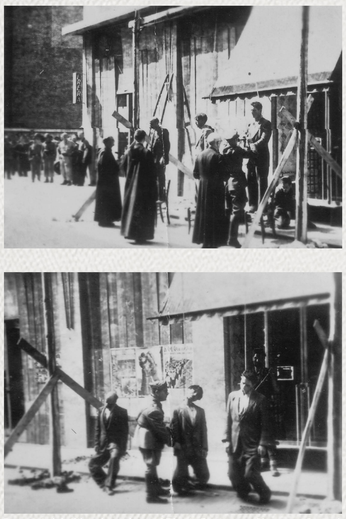
Padua, 17. August 1944.

Manifesto in italiano e tedesco, con cui, a seguito della morte del tenente colonnello Fronteddu, si comunicano i nomi dei tre impiccati e dei 7 fucilati. Franco Panella fu graziato all'ultimo momento e sostituito con Ferruccio Spigolon, 17 agosto 1944, Archivio Casrec.

Ai primi di novembre 1944 si trasferì da Firenze a Padova anche la famigerata "Banda Carità", una banda di fascisti fondata e comandata dal maggiore Mario Carità, che ebbe il suo quartiere operativo a Palazzo Giusti, in via san Francesco, dove vennero detenuti e torturati i prigionieri politici. Il 27 novembre 1944, gli uomini di Carità arrestarono quasi tutti i dirigenti della delegazione veneta delle brigate Garibaldi.

Egidio Meneghetti entrò in clandestinità nell'autunno 1944, ma rimase in città. A seguito del tradimento di uno dei suoi più stretti collaboratori, fu arrestato il 7 gennaio 1945 nella Casa di Cura Villa Antenore, dove si trovava da un paio di mesi. In quello stesso giorno venne ferito e catturato Otello Pighin, all'epoca comandante della brigata "Silvio Trentin", che morì dopo due giorni di torture ad opera della Banda Carità.

Il 7 gennaio furono arrestati, con Egidio Meneghetti, anche Ida d'Este, Giovanni Ponti e altri esponenti del Cln regionale veneto. Pure Meneghetti fu detenuto a Palazzo Giusti, dove fu sottoposto a sua volta a varie violenze e torture dagli uomini di Carità. Successivamente fu trasferito al carcere di Verona e in seguito al lager di Gries a Bolzano, dove rimase fino alla liberazione.



Immagini dell'impiccagione di Flavio Busonera, Clemente Lampioni ed Ettore Calderoni avvenuta il 17 agosto 1944, in via Santa Lucia a Padova, come rappresaglia in seguito all'uccisione del tenente colonnello Bartolomeo Fronteddu, Archivio Casrec.



PREFETTURA REPUBBLICANA DI PADOVA

Padovani

il 16 Agosto, freddamente, quattro sicari al soldo del nemico hanno assassinato il Ten. Colonnello BARTOLOMEO FRONTEDDU, sardo, cinque volte decorato, tre volte ferito, mutilato di guerra.

Egli che cento volte, sui campi di battaglia, scagliando la propria anima al di là di ogni ardimento, aveva offerto il suo petto ai colpi del buon avversario - egli che, dopo l'infamante armistizio, era rimasto sull'ultima breccia a continuare la lotta, con i veri alleati, contro i veri nemici, è caduto nella piazza, per un vile agguato, sotto il piombo turpe dell'omicida comune.

I "fuorilegge", ancora una volta, hanno creduto di abbattere lo spirito sempre risorgente della Patria facendone scomparire uno degli assertori più luminosi e più fieri e hanno invece inserito nella schiera purpurea dei martiri e degli eroi un altro esempio ed un altro simbolo di sacrificio e di amore.

La nobile Padova che, negli eventi e nei secoli, si riallaccia alla più pura tradizione di operante italianità, freme oggi di sdegno di fronte all'assassinio feroce, per cui vieppiù rosseggia di sangue fraterno il suolo guerreggiato della Patria.

Popolo di Padova

oggi che la terra madre accoglie le spoglie mortali di **Bartolomeo Fronteddu,** e l'Iddio giusto ne esalta lo spirito immortale, accorri con tutti i tuoi figli a tributare l'ultimo saluto all'Eroe.

Padova, 18 Agosto 1944-XXII.

IL CAPO DELLA PROVINCIA
MENNA

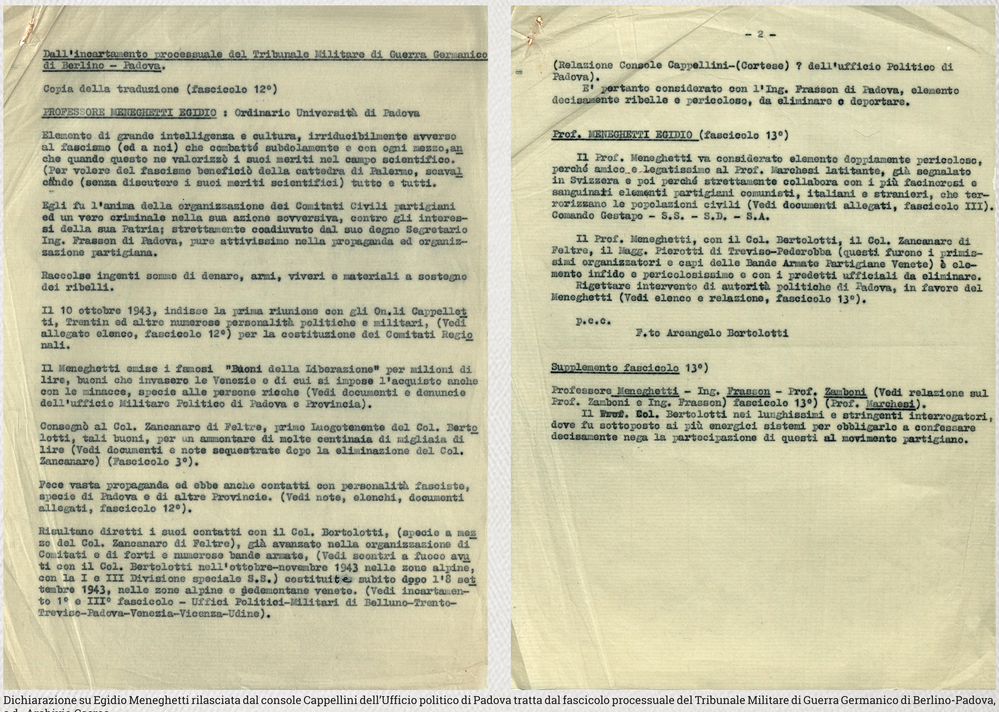
Manifesto della Prefettura Repubblicana di Padova affisso nelle vie della città il 18 agosto 1944, giorno del funerale del tenente colonnello Bartolomeo Fronteddu, Archivio Casrec.

Violenza e repressione nazifasciste: Palazzo Giusti e la Banda Carità





Funerale dell'ingegner Otello Pighin "Renato", morto ad Abano Terme il 10 gennaio 1945 dopo essere stato ferito e catturato in un'imboscata a Padova nei pressi del collegio Barbarigo il 7 gennaio 1945, Archivio Casrec.



Dall'incartamento processuale del Tribunale Militare di Guerra Germanico di Berlino – Padova.

Copia della traduzione (fascicolo 12°)

PROFESSORE MENEGHETTI EGIDIO : Ordinario Università di Padova

Elemento di grande intelligenza e cultura, irriducibilmente avverso al fascismo (ed a noi) che combattè subdolamente e con ogni mezzo, anche quando questo ne valorizzò i suoi meriti nel campo scientifico. (Per volere del fascismo beneficiò della cattedra di Palermo, scavalcando (senza discutere i suoi meriti scientifici) tutto e tutti.

Egli fu l'anima della organizzazione dei Comitati Civili partigiani ed un vero criminale nella sua azione sovversiva, contro gli interessi della sua Patria; strettamente coadiuvato dal suo degno Segretario Ing. Frasson di Padova, pure attivissimo nella propaganda ed organizzazione partigiana.

Raccolse ingenti somme di denaro, armi, viveri e materiali a sostegno dei ribelli.

Il 10 ottobre 1943, indisse la prima riunione con gli On.li Cappelletti, Trentin ed altre numerose personalità politiche e militari, (Vedi allegato elenco, fascicolo 12°) per la costituzione dei Comitati Regionali.

Il Meneghetti emise i famosi "Buoni della Liberazione" per milioni di lire, buoni che invasero le Venezie e di cui si impose l'acquisto anche con le minacce, specie alle persone ricche (Vedi documenti e denuncie dell'ufficio Militare Politico di Padova e Provincia).

Consegnò al Col. Zancanaro di Feltre, primo Luogotenente del Col. Bertolotti, tali buoni, per un ammontare di molte centinaia di migliaia di lire (Vedi documenti e note sequestrate dopo la eliminazione del Col. Zancanaro) (Fascicolo 3°).

Fece vasta propaganda ed ebbe anche contatti con personalità fasciste, specie di Padova e di altre Provincie. (Vedi note, elenchi, documenti allegati, fascicolo 12°).

Risultano diretti i suoi contatti con il Col. Bortolotti, (specie a mezzo del Col. Zancanaro di Feltre), già avanzato nella organizzazione di Comitati e di forti e numerose bande armate, (Vedi scontri a fuoco avuti con il Col. Bertolotti nell'ottobre-novembre 1943 nelle zone alpine, con la I e III Divisione speciale S.S.) costituite subito dopo l'8 settembre 1943, nelle zone alpine e sedemontane venete. (Vedi incartamento 1° e III° fascicolo – Uffici Politici-Militari di Belluno-Trento-Treviso-Padova-Venezia-Vicenza-Udine).

– 2 –

(Relazione Console Cappellini-(Cortese) ? dell'ufficio Politico di Padova).

E' pertanto considerato con l'Ing. Frasson di Padova, elemento decisamente ribelle e pericoloso, da eliminare o deportare.

Prof. MENEGHETTI EGIDIO (fascicolo 13°)

Il Prof. Meneghetti va considerato elemento doppiamente pericoloso, perché amico e legatissimo al Prof. Marchesi latitante, già segnalato in Svizzera e poi perché strettamente collabora con i più facinorosi e sanguinari elementi partigiani comunisti, italiani e stranieri, che terrorizzano le popolazioni civili (Vedi documenti allegati, fascicolo III). Comando Gestapo – S.S. – S.D. – S.A.

Il Prof. Meneghetti, con il Col. Bertolotti, il Col. Zancanaro di Feltre, il Magg. Pierotti di Treviso-Pederobba (questi furono i primissimi organizzatori e capi delle Bande Armate Partigiane Venete) è elemento infido e pericolosissimo e con i predetti ufficiali da eliminare.

Rigettare intervento di autorità politiche di Padova, in favore del Meneghetti (Vedi elenco e relazione, fascicolo 13°).

p.c.c.

F.to Arcangelo Bortolotti

Supplemento fascicolo 13°)

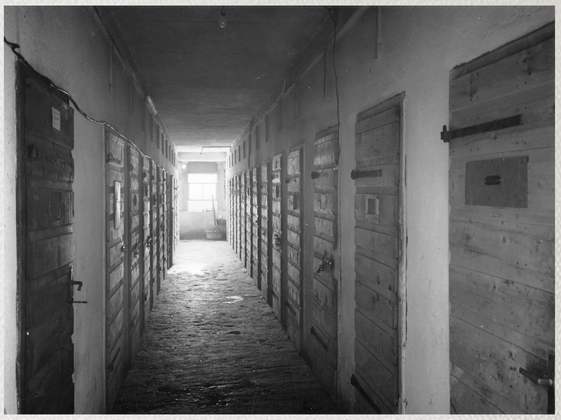
Professore Meneghetti – Ing. Frasson – Prof. Zamboni (Vedi relazione sul Prof. Zamboni e Ing. Frasson) fascicolo 13°) (Prof. Marchesi).

Il Ten. Col. Bertolotti nei lunghissimi e stringenti interrogatori, dove fu sottoposto ai più energici sistemi per obbligarlo a confessare decisamente nega la partecipazione di questi al movimento partigiano.

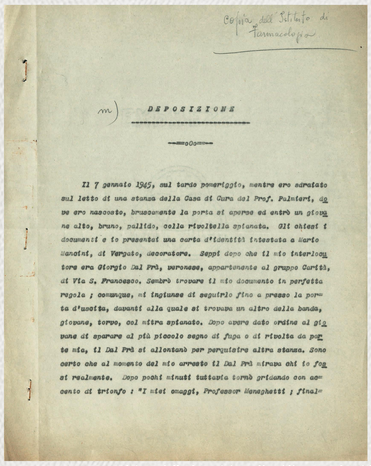
Dichiarazione su Egidio Meneghetti rilasciata dal console Cappellini dell'Ufficio politico di Padova tratta dal fascicolo processuale del Tribunale Militare di Guerra Germanico di Berlino-Padova, s.d., Archivio Casrec.

Violenza e repressione nazifasciste: Palazzo Giusti e la Banda Carità





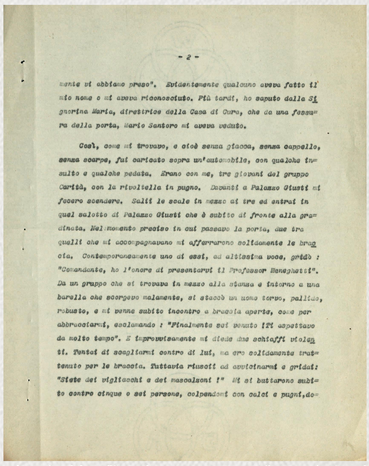
Immagini del campo di transito di Bolzano nel quale fu imprigionato Egidio Meneghetti nel 1945. Vista esterna e blocco delle celle. Rimase in funzione tra la fine del 1943 e il 1945.



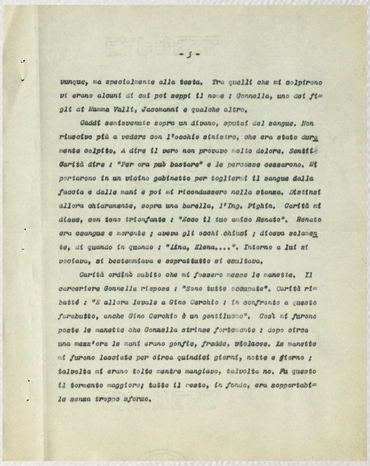
Copia dell'Istituto di Farmacologia

m) DEPOSIZIONE

Il 7 gennaio 1945, sul tardo pomeriggio, mentre ero sdraiato sul letto di una stanza della Casa di Cura del Prof. Palmieri, dove ero nascosto, brutalmente la porta si aprì ed entrò un giovane alto, bruno, pallido, colla rivoltella spianata. Gli chiesi i documenti e lo presentai una carta d'identità intestata a Mario Manzini, di Verpate, decoratore. Seppi dopo che il mio interlocutore era Giorgio Dal Prà, veronese, appartenente al gruppo Carità, di Via S. Francesco. Sembrò trovare il mio documento in perfetta regola ; comunque, mi ingiunse di seguirlo fino a presso la porta d'uscita, davanti alla quale si trovava un altro della banda, giovane, torvo, col mitra spianato. Dopo avere dato ordine al giovane di sparare al più piccolo segno di fuga o di rivolta da parte mia, il Dal Prà si allontanò per perquisire altre stanze. Sono certo che al momento del mio arresto il Dal Prà stimava chi lo fosse realmente. Dopo pochi minuti tuttavia tornò gridando con accento di trionfo : "I miei omaggi, Professor Meneghetti ; finalmente vi abbiamo preso". Evidentemente qualcuno aveva fatto il mio nome e mi aveva riconosciuto. Più tardi, ho saputo dalla Signorina Maria, direttrice della Casa di Cura, che da una fessura della porta, Mario Manzini mi aveva veduto.



Così, come mi trovavo, e cioè senza giacca, senza cappello, senza scarpe, fui caricato sopra un'automobile, con qualche insulto e qualche pedata. Erano con me, tre giovani del gruppo Carità, con la rivoltella in pugno. Davanti a Palazzo Giusti mi fecero scendere. Salii le scale in mezzo ai tre ed entrai in quel salotto di Palazzo Giusti che è subito di fronte alla grande scala. Nel momento preciso in cui passavo la porta, due tra quelli che mi accompagnavano mi afferrarono solidamente le braccia. Contemporaneamente una di essi, ad altissima voce, gridò : "Comandante, ho l'onore di presentarvi il Professor Meneghetti". Da un gruppo che si trovava in mezzo alla stanza e intorno a una bureau che scorgevo malamente, mi staccò un uomo tarchiato, robusto, e mi venne subito incontro a braccia aperte, come per abbracciarmi, esclamando : "Finalmente sei venuto !Ti aspettavo da molto tempo". E improvvisamente mi diede due schiaffi violenti. Tentai di scagliarmi contro di lui, ma ero solidamente trattenuto per le braccia. Tuttavia riuscii ad avventarmi e gridai: "Siete dei vigliacchi e dei mascalzoni !" Mi si buttarono subito contro cinque o sei persone, colpendomi con calci e pugni, do-



vunque, ma specialmente alla testa. Tra quelli che mi colpirono vi erano alcuni di cui poi seppi il nome : Gonella, uno dei figli di Nanna Vallì, Jacomoni e qualche altro.

Caddi semisvenuto sopra un divano, spruzzato del sangue. Non riuscivo più a vedere con l'occhio sinistro, che era stato duramente colpito. A dire il vero non provavo molto dolore. Sentii Carità dire : "Per ora può bastare" e le percosse cessarono. Mi portarono in un vicino gabinetto per togliermi il sangue dalla faccia e dalle mani e poi mi ricondussero nella stanza. Allora chiaramente, sopra una bureau, l'Ing. Pighin, Carità mi disse, con tono trionfante : "Ecco il tuo amico Renato". Renato era sanguinante e sorrise ; aveva gli occhi chiusi ; disse solamente, di quando in quando : "Lina, Elena....". Intorno a lui si scatenò, si bestemmiò e soprattutto si emulsionò.

Carità ordinò subito che mi fossero messe le manette. Il carceriere Gonella rispose : "Sono tutte occupate". Carità ribattè : "E allora leghi a Gino Carchio ; in confronto a questo farabutto, anche Gino Carchio è un gentiluomo". Così mi furono poste le manette che Gonella strinse fortemente ; dopo circa una mezz'ora le mani erano gonfie, fredde, violacee. Le manette mi furono lasciate per circa quindici giorni, notte e giorno ; talvolta mi erano tolte contro sanguigno, talvolta no. Fu questo il tormento maggiore; tutto il resto, in fondo, era sopportabile senza troppo sforzo.

Trascrizione della deposizione di Egidio Meneghetti fatta al termine del conflitto sul suo arresto avvenuto il 7 gennaio 1945 ad opera della Banda Carità, 6 agosto 1945, Archivio Casrec.

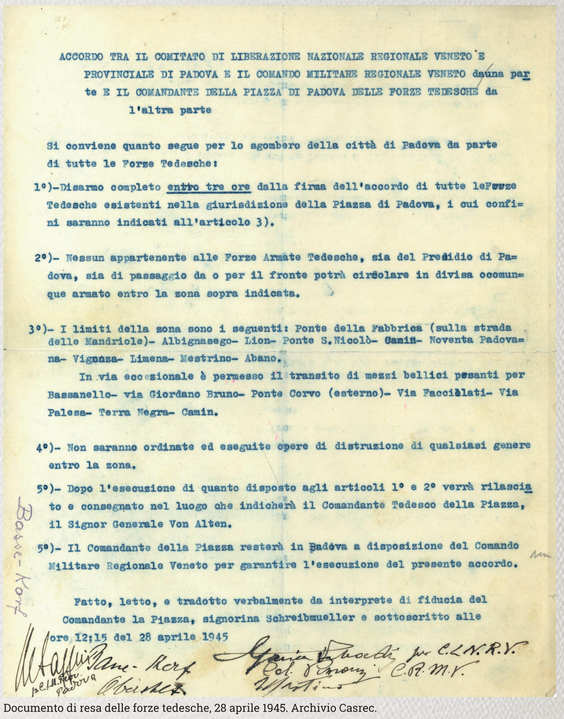
La liberazione di Padova

In seguito agli arresti effettuati il 7-8 gennaio 1945, il Comitato di liberazione nazionale regionale veneto era stato decapitato di tre dei suoi principali esponenti, Egidio Meneghetti e Attilio Casilli (Partito d'Azione) e Giovanni Ponti (Democrazia Cristiana). Il CLNRV si ricostituì non senza difficoltà, come conseguenza degli arresti di numerosi dirigenti della Resistenza che avevano falcidiato tutti i partiti politici antifascisti. Alla fine del gennaio 1945 il Comitato di liberazione nazionale regionale veneto si ricostituì, trasferendo la sua sede a Venezia.

La liberazione a Padova fu tutt'altro che semplice. I bombardamenti alleati su Padova proseguirono fino al 23 aprile 1945. Dopo la diramazione delle direttive per l'insurrezione da parte del Comitato di liberazione nazionale, nel contesto padovano i combattimenti furono molto intensi. Tra i 300 e 400 partigiani, patrioti e civili furono uccisi dai tedeschi nei giorni dell'insurrezione, mentre si verificarono eccidi dell'ultima ora come a Santa Giustina in Colle dove vennero trucidati ventidue abitanti del luogo e due sacerdoti.

I rappresentanti della Repubblica Sociale Italiana siglarono la resa il 27 aprile, arrendendosi senza combattere. Le truppe tedesche, dopo aver perso numerosi uomini, capitolarono il 28 aprile. In diciannovemila si arresero ai partigiani e alle truppe della 2° divisione neozelandese giunte in città tra il 28 e 29 aprile.

Il 28 aprile un messaggio del Cln, attraverso le pagine di "Vita Libera", annunciava alla popolazione "Cittadini. L'ora della liberazione è finalmente giunta". Le immagini mostrano le truppe tedesche in ritirata e i funerali solenni dei caduti durante i giorni dell'insurrezione, con un bagno di folla in Piazza Duomo.



ACCORDO TRA IL COMITATO DI LIBERAZIONE NAZIONALE REGIONALE VENETO E PROVINCIALE DI PADOVA E IL COMANDO MILITARE REGIONALE VENETO da una parte E IL COMANDANTE DELLA PIAZZA DI PADOVA DELLE FORZE TEDESCHE da l'altra parte

Si conviene quanto segue per lo sgombero della città di Padova da parte di tutte le Forze Tedesche:

1°)-Disarmo completo entro tre ore dalla firma dell'accordo di tutte le Forze Tedesche esistenti nella giurisdizione della Piazza di Padova, i cui confini saranno indicati all'articolo 3).

2°)- Nessun appartenente alle Forze Armate Tedesche, sia del Presidio di Padova, sia di passaggio da o per il fronte potrà circolare in divisa o comunque armato entro la zona sopra indicata.

3°)- I limiti della zona sono i seguenti: Ponte della Fabbrica (sulla strada delle Mandriole)- Albignasego- Lion- Ponte S.Nicolò- Camin- Noventa Padovana- Vigonza- Limena- Mestrino- Abano.
In via eccezionale è permesso il transito di mezzi bellici pesanti per Bassanello- via Giordano Bruno- Ponte Corvo (esterno)- Via Facci alati- Via Palesa- Terra Negra- Camin.

4°)- Non saranno ordinate ed eseguite opere di distruzione di qualsiasi genere entro la zona.

5°)- Dopo l'esecuzione di quanto disposto agli articoli 1° e 2° verrà rilasciato e consegnato nel luogo che indicherà il Comandante Tedesco della Piazza, il Signor Generale Von Alten.

6°)- Il Comandante della Piazza resterà in Padova a disposizione del Comando Militare Regionale Veneto per garantire l'esecuzione del presente accordo.

Fatto, letto, e tradotto verbalmente da interprete di fiducia del Comandante la Piazza, signorina Schreibmueller e sottoscritto alle ore 12;15 del 28 aprile 1945

Documento di resa delle forze tedesche, 28 aprile 1945. Archivio Casrec.





Reparto tedesco in ritirata presso Piazza del Santo a Padova, 28 aprile 1945, Archivio Casrec.

La liberazione di Padova

Tra i sottoscritti

da un lato: Il Rappresentante del Comitato di Liberazione Nazionale Regionale Veneto (C.L.N.R.V.), Il Rappresentante del Comando Militare Regionale Veneto del Corpo Volontari della Libertà (C.V.L.), e il Rappresentante del CLN Provinciale di Padova;

dall'altro lato: Il Commissario Straordinario del Governo per il Veneto della Repubblica Sociale Italiana, e il Comandante Regionale Militare per il Veneto della Repubblica Sociale Italiana;

vista la presente situazione e per evitare un inutile ulteriore spargimento di sangue, si conviene la cessione al Comitato di Liberazione Nazionale dei poteri e delle armi della Repubblica Sociale Italiana in tutta la Regione Veneta, alle seguenti condizioni:

PARTE MILITARE -

- 1° - Tutte le attuali formazioni militari di qualunque genere già alle dipendenze del cessato regime, sono sciolte in tutta la Regione Veneta.
- 2° - Tutte le forze predette (soldati, graduati ed ufficiali) devono essere disarmate immediatamente nella sede in cui si trovano. Le armi, nello stato attuale di conservazione, devono essere consegnate ai rappresentanti del Corpo Volontari Libertà.
- 3° - Tali forze disarmate in tutte le Provincie del Veneto saranno concentrate in luogo che destinerà il Comando Militare Regionale del C.V.L. come prigionieri, e saranno trattati come prigionieri di guerra, salvo i giudizi per crimini di guerra.
- 4° - I Comandanti devono rispondere con esattezza e verità a tutte le domande d'informazioni di qualsiasi natura.
- 5° - Consegna al C.L.N. di ogni provincia dei fondi di cassa, degli immobili, degli elenchi delle forze, dell'archivio, casermaggio, vestiario, viveri, ecc. esistenti alla firma del Presente.
- 6° - Liberazione immediata di tutti i prigionieri politici.

PARTE POLITICO-AMMINISTRATIVA

- 1° - Sia consegnato immediatamente ed integralmente al Prefetto designato da ciascun Comitato di Liberazione Nazionale Provinciale l'ufficio e la sede di Prefettura, uffici dipendenti, fondi ecc.
- 2° - Disarmo di tutti gli agenti e dirigenti dell'attuale questura con consegna delle armi al rappresentante del Comando Zona.

PASSO

- 1° - Consegna dei locali delle Federazioni e di tutte le organizzazioni del cessato Regime, degli elenchi di tutti gli iscritti al P.F.R., degli archivi, documenti, nonchè di tutti i fondi già appartenenti al disciolto Partito, compresi i trenta milioni prelevati nella corrente settimana.

(2)

Le due parti contraenti s'impegnano all'osservanza scrupolosa di quanto sopra e a impedire ogni atto di violenza e di vendetta personale.

Fatto, letto e sottoscritto dai rappresentanti delle due parti, in numero sette copie dattiloscritte in due fogli,

in Padova il 27 Aprile 1945 - Ore 20.30.

Il Rappres. Del Comitato di Liberazione Nazionale Regionale Veneto
(Rinaldo Rinaldi)

Il Rappres. Del Comando Militare Regionale Veneto del C.V.L.
(Mariano Vecellio)

Il Rappres. del C.L.N. Provinciale di Padova
(Domenico Pari)

Il Commissario Straordinario del Governo per il Veneto della R.S.I.
(Giuseppe Zerbinati)

Il Comandante Regionale Militare per il Veneto della R.S.I.
(Generale Ottavio Penno)

Accordo per la resa della Rsi, 28 aprile 1945, Archivio Casrec.

I 394

Anno I - N. 1 — L. 1 la copia — Padova — 28 Aprile 1945

VITA LIBERA

QUOTIDIANO DEL COMITATO DI LIBERAZIONE NAZIONALE

LE NOSTRE CITTA' NON ANCORA RAGGIUNTE DAGLI ESERCITI ALLEATI SI SONO SOLLEVATE IN ARMI

Il trionfo della riscossa italiana

Rapida avanzata anglo-americana - Mussolini catturato mentre tentava di fuggire in Svizzera - Le truppe nazi-fasciste di Venezia e Padova costrette alla resa

Il messaggio del C.L.N. alla popolazione

CITTADINI!

L'ora della liberazione è finalmente giunta. Padova che da venti mesi ha rinnovato la lotta del primo risorgimento contro l'oppressione tedesca e la schiavitù fascista; che tanti dei suoi figli più generosi ha donato alla causa dell'indipendenza e della libertà, innalza ancora una volta nel cielo la bandiera della Patria cui la ricongiungono per sempre il valore dei fratelli che non hanno disperato e le armi degli alleati.

Siamo degni dell'ora che viviamo, mostrandoci preparati alla libertà politica per la quale abbiamo sofferto e combattuto.

Tutto il popolo deve insorgere per seppellire gli ultimi resti di una tirannia e per assicurare i colpevoli alla giustizia; esso sappia però ritornare all'ordine che è garantito dalle rinnovate istituzioni democratiche.

CITTADINI!

Salutiamo la vittoria nostra e degli alleati col grido più gioioso spiegando al vento le nostre bandiere.

Rivolgiamo il pensiero riverente ai morti per la causa della libertà e della giustizia; e ad essi, facciamo solenne promessa che intraprenderemo il lavoro faticoso della ricostruzione con la costanza e con la coscienza di un popolo rinnovato dal sacrificio della sofferenza.

Padova, 28 aprile 1945

IL COMITATO DI LIBERAZIONE NAZIONALE

Anno I — N. 1 — VITA LIBERA — 28 Aprile 1945

LE FORMAZIONI DEI VOLONTARI DELLA LIBERTA' SONO PRONTE ALL'AZIONE

PADOVA INSORTA

Tutti i poteri militari e civili assunti dal Comitato di Liberazione Nazionale

Il Comitato di Liberazione Nazionale Regionale Veneto (C.L.N. R.V.), espressione unitaria delle forze che hanno collaborato alla lotta di liberazione nazionale, assume i poteri militari di guerra, di forza del mandato conferito dal Governo Democratico Italiano, al Comitato di Liberazione Nazionale per l'Alta Italia (C.L.N.A.I.) e come tale riconosciuto dalle autorità alleate, assumendo tutti i poteri di amministrazione e di governo, nel momento dell'insurrezione, in tutto il territorio della Regione Veneta, con l'obbligo di mantenere l'ordine pubblico nel momento dell'insurrezione stessa, decreta:

Art. 1 - Da questo momento e fino a revoca, la tutela dell'ordine pubblico nella Regione Veneta è affidata al Comando militare regionale veneto (C.M.R.V.), il quale guida le forze armate e la cattedra in esercizio e ai campi di concentramento di tutti i ne - fascisti, degli appartenenti alle forze armate tedesche, dei collaborazionisti, dei confidenti della polizia tedesca, dei fiancheggiatori, dei responsabili di delitti contro la persona e contro i beni alle leggi di guerra e di provvedere, in proposito, dei sabotatori ed agenti della quinta colonna.

Art. 2 — Per l'esecuzione del presente decreto il Comando militare regionale veneto si avvarrà delle forze armate del Corpo Volontari della Libertà.

Art. 3 — I contravventori alle disposizioni che in merito verranno emanate dal Comando militare regionale Veneto saranno puniti secondo le leggi di guerra.

Dalla sede, il 27 aprile 1945

IL COMITATO DI LIBERAZIONE NAZIONALE REGIONALE VENETO

L'uccisione di un noto criminale di guerra

Un decreto del Comando regionale veneto
Corpo volontario della libertà

Le forze armate della sedicente repubblica sociale vengono sciolte

Provvedimenti amnistiari

Alcuni valorosi caduti nella battaglia di oggi

Vita Libera, Quotidiano del Comitato di Liberazione Nazionale, 28 aprile 1945, Archivio Casrec.

La liberazione di Padova



Funerali solenni dei caduti nell'Insurrezione di Padova, che costò la vita a 300-400 tra partigiani, patrioti e civili. Immagini della folla riunita in Piazza Duomo, maggio 1945, Archivio Casrec.



Funerali solenni dei caduti nell'Insurrezione di Padova, che costò la vita a 300-400 tra partigiani, patrioti e civili. Immagini della folla riunita in Piazza Duomo, maggio 1945, Archivio Casrec.



Egidio Meneghetti rientrato a Padova dopo la liberazione dal lager di Bolzano, 1945, Archivio Casrec.

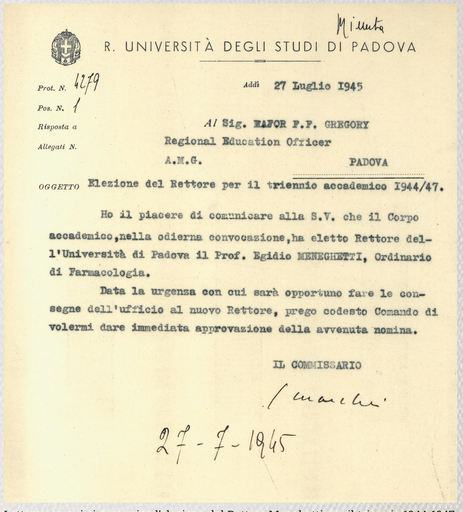
Egidio Meneghetti Rettore e la Medaglia d’oro all’Università di Padova (1945-1947)

Il 7 maggio 1945 Egidio Meneghetti riprese servizio all’Università di Padova e il 27 luglio 1945 venne eletto Rettore, ricoprendo tale ruolo fino al 1947. Nel novembre 1945 Meneghetti prese parte alla commemorazione di Silvio Trentin, scomparso nel marzo 1944, al quale venne dedicata a Treviso una lapide alla memoria. Pochi giorni dopo, il 12 novembre 1945, si tenne la cerimonia per la concessione della Medaglia d’Oro al Valor Militare all’Università di Padova, unica ad ottenere in Italia tale onorificenza per il ruolo centrale svolto da studenti e docenti dell’ateneo patavino nel movimento resistenziale. Come si legge nella motivazione della medaglia:

“Padova ebbe nel suo ateneo un tempio di fede civile e un presidio di eroica resistenza; e da Padova la gioventù universitaria partigiana offriva all’Italia il maggiore e più lungo tributo di sangue”.



Egidio Meneghetti durante il discorso di commemorazione di Silvio Trentin con inaugurazione della lapide a Treviso, 4 novembre 1945, Archivio Centro Trentin.



R. UNIVERSITÀ DEGLI STUDI DI PADOVA

Prot. N. 4179
Pos. N. 1
Risposta a
Allegati N.

Addì 27 Luglio 1945

Al Sig. MAJOR F.F. GREGORY
Regional Education Officer
A.M.G.
PADOVA

OGGETTO Elezione del Rettore per il triennio accademico 1944/47.

Ho il piacere di comunicare alla S.V. che il Corpo accademico, nella odierna convocazione, ha eletto Rettore dell'Università di Padova il Prof. Egidio MENEGHETTI, Ordinario di Farmacologia.

Data la urgenza con cui sarà opportuno fare le consegne dell'ufficio al nuovo Rettore, prego codesto Comando di volermi dare immediata approvazione della avvenuta nomina.

IL COMMISSARIO

27-7-1945

Lettera con cui si comunica l’elezione del Rettore Menghetti per il triennio 1944-1947, 27 luglio 1945, Archivio Università di Padova.

Complessivamente furono 116 i caduti dell’Università di Padova, dei quali 107 studenti, come si legge nella lapide presso il Cortile Nuovo di Palazzo Bo. Alla cerimonia intervenne il Presidente del Consiglio Ferruccio Parri e in quella stessa occasione venne consegnata la medaglia d’oro anche alla vedova di Otello Pighin, ingegnere e assistente universitario, morto dopo essere stato ferito e catturato dai fascisti nel gennaio 1945.

Negli anni del suo rettorato, Meneghetti favorì la costituzione della “Voce dell’Università di Padova”, una stazione radio che trasmise notiziari e programmi culturali fino al marzo 1950. Egli sostenne la ripresa delle attività teatrali, cinematografiche e giornalistiche degli studenti. Si prodigò inoltre per l’istituzione di una Facoltà di Agraria, progetto risalente all’anteguerra, e ne ottenne l’avvio dall’ottobre del 1946. Nell’anno 1949 poi, fu costituito presso l’Università il Centro nazionale per lo studio della chemioterapia, di cui Meneghetti assunse la direzione.

Nella lettera di fine mandato Meneghetti dichiarò che “la libertà e la dignità universitaria, più o meno apertamente insidiate da varie parti, sono sempre state difese gelosamente e hanno rappresentato la mia preoccupazione costante”.

Egidio Meneghetti Rettore e la Medaglia d'oro all'Università di Padova (1945-1947)



SECONDA EDIZIONE

Libera tribuna

PADOVA - ANNO I - NUMERO 95
LUNEDI' 12 NOVEMBRE 1945

Il Presidente del Consiglio a Padova

Ferruccio Parri, parlando alle autorità convenute in Municipio, invita all'unità di lavoro e di intenti - La cerimonia all'Università per l'inaugurazione del 724° anno accademico - L'omaggio di "Maurizio„ ai giovani - "Trieste è italiana e giustizia deve essere resa all'Italia„

La consegna delle medaglie d'oro alla Vedova dell'ing. Pighin e al labaro dell'Ateneo

FERRUCCIO PARRI

LE MOTIVAZIONI DELLE RICOMPENSE AL VALORE

Al gonfalone dell'Università

Alla memoria dell'ing. Pighin

Al Palazzo del Governo e al Partito d'Azione

IL GEN. DUNLOP

L'arrivo in Municipio

La risposta di Parri

Il saluto del Prefetto

All'Ateneo dei Veneti

EGIDIO MENEGHETTI

Le parole di Meneghetti

L'attività cospiratoria nella rievocazione di Valgimigli

Miracolo in nome dell'Italia

Contro gli sgherri nemici e nostrani

Parla "Maurizio„

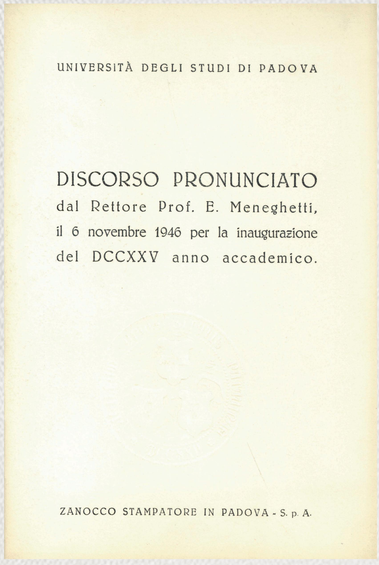
Ritornare alle origini

Vaticinio avverato

Pensione gratuita alla Casa dello studente

La consegna della medaglia d'oro alla vedova dell'ing. Pighin e al labaro dell'Ateneo, Libera Tribuna, 12 novembre 1945, Archivio Casrec.

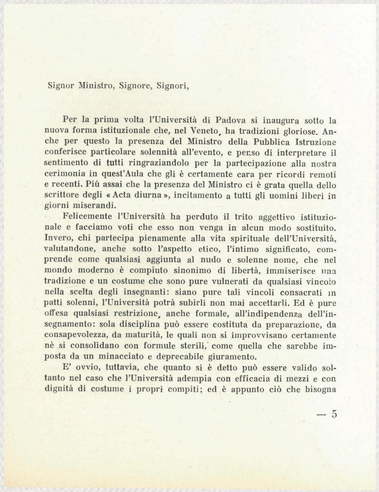
Egidio Meneghetti Rettore e la Medaglia d'oro all'Università di Padova (1945-1947)



UNIVERSITÀ DEGLI STUDI DI PADOVA

DISCORSO PRONUNCIATO
dal Rettore Prof. E. Meneghetti,
il 6 novembre 1946 per la inaugurazione
del DCCXXV anno accademico.

ZANOCCO STAMPATORE IN PADOVA - S. p. A.



Signor Ministro, Signore, Signori,

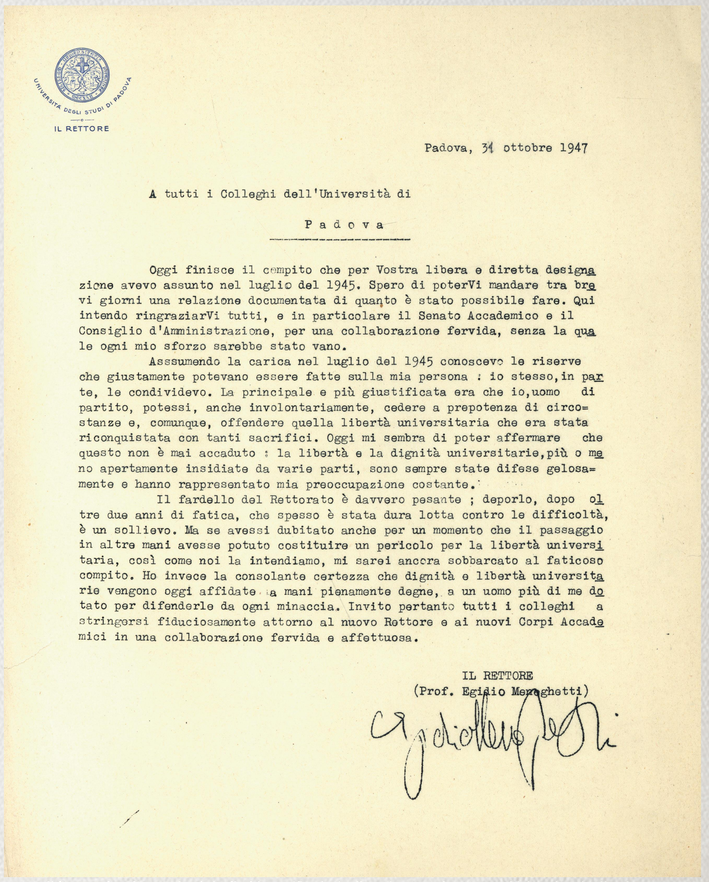
Per la prima volta l'Università di Padova si inaugura sotto la nuova forma istituzionale che, nel Veneto, ha tradizioni gloriose. Anche per questo la presenza del Ministro della Pubblica Istruzione conferisce particolare solennità all'evento, e perzo di interpretare il sentimento di tutti ringraziandolo per la partecipazione alla nostra cerimonia in quest'Aula che gli è certamente cara per ricordi remoti e recenti. Più assai che la presenza del Ministro ci è grata quella dello scrittore degli «Acta diurna», inciitamento a tutti gli uomini liberi in giorni miserandi.

Felicemente l'Università ha perduto il trito aggettivo istituzionale e facciamo voti che esso non venga in alcun modo sostituito. Invero, chi partecipa pienamente alla vita spirituale dell'Università, valutandone, anche sotto l'aspetto etico, l'intimo significato, comprende come qualsiasi aggiunta al nudo e solenne nome, che nel mondo moderno è compiuto sinonimo di libertà, immiserisce una tradizione e un costume che sono pure vulnerati da qualsiasi vincolo nella scelta degli insegnanti: siano pure tali vincoli consacrati in patti solenni, l'Università potrà subirli non mai accettarli. Ed è pure offesa qualsiasi restrizione, anche formale, all'indipendenza dell'insegnamento: sola disciplina può essere costituta da preparazione, da consapevolezza, da maturità, le quali non si improvvisano certamente nè si consolidano con formule sterili, come quella che sarebbe imposta da un minacciato e deprecabile giuramento.

E' ovvio, tuttavia, che quanto si è detto può essere valido soltanto nel caso che l'Università adempia con efficacia di mezzi e con dignità di costume i propri compiti; ed è appunto ciò che bisogna

— 5

Discorso pronunciato dal Rettore Meneghetti all'inaugurazione del 725° aa., 6 novembre 1946, Archivio Università di Padova.



UNIVERSITÀ DEGLI STUDI DI PADOVA
IL RETTORE

Padova, 31 ottobre 1947

A tutti i Colleghi dell'Università di

Padova

Oggi finisce il compito che per Vostra libera e diretta designazione avevo assunto nel luglio del 1945. Spero di poterVi mandare tra brevi giorni una relazione documentata di quanto è stato possibile fare. Qui intendo ringraziarVi tutti, e in particolare il Senato Accademico e il Consiglio d'Amministrazione, per una collaborazione fervida, senza la quale ogni mio sforzo sarebbe stato vano.

Assumendo la carica nel luglio del 1945 conoscevo le riserve che giustamente potevano essere fatte sulla mia persona : io stesso, in parte, le condividevo. La principale e più giustificata era che io, uomo di partito, potessi, anche involontariamente, cedere a prepotenza di circostanze e, comunque, offendere quella libertà universitaria che era stata riconquistata con tanti sacrifici. Oggi mi sembra di poter affermare che questo non è mai accaduto : la libertà e la dignità universitarie, più o meno apertamente insidiate da varie parti, sono sempre state difese gelosamente e hanno rappresentato mia preoccupazione costante.

Il fardello del Rettorato è davvero pesante ; deporlo, dopo oltre due anni di fatica, che spesso è stata dura lotta contro le difficoltà, è un sollievo. Ma se avessi dubitato anche per un momento che il passaggio in altre mani avesse potuto costituire un pericolo per la libertà universitaria, così come noi la intendiamo, mi sarei ancora sobbarcato al faticoso compito. Ho invece la consolante certezza che dignità e libertà universitarie vengono oggi affidate a mani pienamente degne, a un uomo più di me dotato per difenderle da ogni minaccia. Invito pertanto tutti i colleghi a stringersi fiduciosamente attorno al nuovo Rettore e ai nuovi Corpi Accademici in una collaborazione fervida e affettuosa.

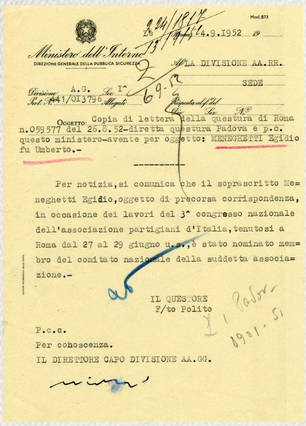
IL RETTORE
(Prof. Egidio Meneghetti)

Lettera di fine mandato di Meneghetti ai colleghi, con riflessioni sulla carica, 31 ottobre 1947, Archivio Università di Padova.

Dopo il Rettorato. Un resistente “pericoloso per l’ordine democratico dello Stato” (1947-1961)

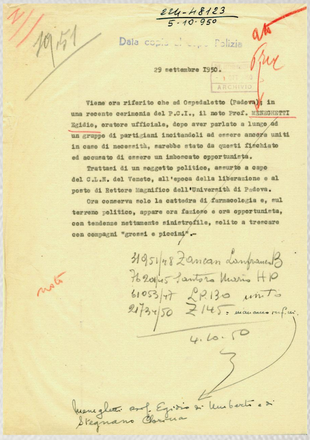
Dal settembre 1945 al gennaio 1946 Meneghetti partecipò alla Consulta nazionale come rappresentante del Partito d’Azione, che lo candidò poi, senza successo, alle elezioni per l’Assemblea costituente del giugno 1946. Nel marzo 1946 era stato eletto per la prima volta nel Consiglio comunale di Padova nelle fila del Partito d’Azione. Dopo lo scioglimento del Partito d’Azione, Meneghetti aderì al Partito socialista. Nel 1956 fu rieletto nel Consiglio comunale patavino. Egli fu attivo anche nel Movimento federalista europeo fondato da Altiero Spinelli ed Ernesto Rossi.

Tra gli anni Quaranta e Cinquanta, oltre a proseguire l’insegnamento universitario, Meneghetti diresse il Centro nazionale per lo studio della chemioterapia istituito dall’Ateneo patavino nel 1949. In quello stesso anno, fondò l’Istituto per la storia della Resistenza delle Tre Venezie, con sede presso il Rettorato dell’Università di Padova. Inoltre, ricoprì prestigiose cariche scientifiche e culturali, diventando socio dell’Accademia nazionale dei Lincei nel 1947 e presiedendo la Società italiana di Farmacologia; scienziato autorevole, fu eletto dai suoi pari per due volte al Consiglio Superiore della Pubblica Istruzione (1948-1954).



Copia della lettera della Questura di Roma alla Questura di Padova sulla partecipazione di Egidio Meneghetti al III Congresso Nazionale Anpi tenutosi a Roma nel giugno 1952, 4 settembre 1952, Archivio Centrale dello Stato.

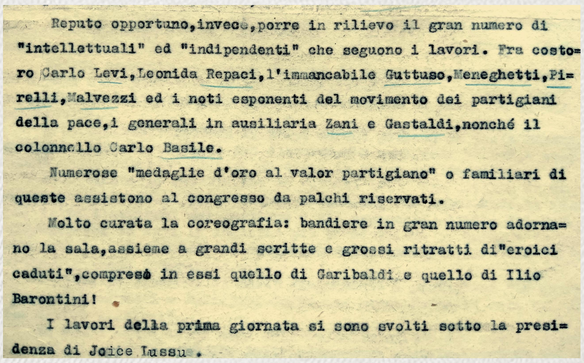
In questo periodo Meneghetti si impegnò costantemente nelle attività promosse dalle associazioni degli ex-partigiani, in particolare dall’Associazione nazionale partigiani d’Italia (Anpi), prendendo parte a iniziative e incontri in varie località del Veneto (Mirano, Venezia, Schio, Padova, Verona) e a Roma, dove fu eletto membro del Comitato nazionale dell’Anpi (giugno 1952). Proprio per il suo impegno civile e la partecipazione alle iniziative che il mondo dell’associazionismo partigiano portava avanti negli anni del Centrismo, Meneghetti fu schedato e controllato, come molti altri suoi colleghi, dalle autorità di polizia. I documenti della Pubblica sicurezza ci restituiscono la figura di un uomo “pericoloso per l’ordine democratico dello Stato”, sempre impegnato a difendere i valori della Resistenza e i diritti della Costituzione.



Egidio Meneghetti sorvegliato dalla Pubblica Sicurezza, 29 settembre 1950, Archivio Centrale dello Stato.

L’impegno per la memoria della Resistenza lo spinse a dedicarsi alla poesia dialettale, nella quale rievocava i difficili momenti della guerra partigiana, con un’attenzione specifica alla presenza e al ruolo delle donne.

Meneghetti si spense a Padova il 4 marzo 1961.

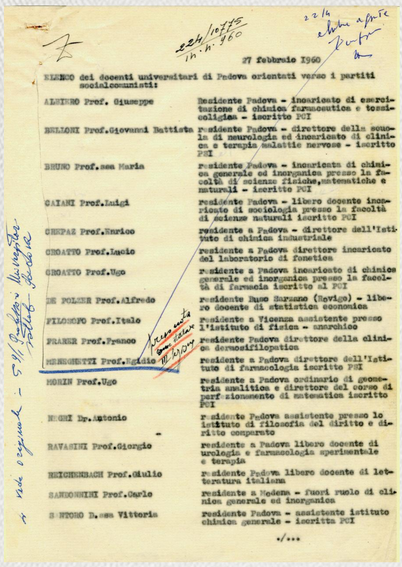


Estratto di una relazione della Questura di Roma sul convegno dell’Anpi del giugno 1952 e la presenza di Meneghetti, Archivio Centrale dello Stato.



Copertina de “La partigiana nuda e altre Cante”, raccolta di poesie in dialetto veronese di Egidio Meneghetti, prima edizione 1958.

Dopo il Rettorato. Un resistente “pericoloso per l’ordine democratico dello Stato” (1947-1961)



27 febbraio 1960

ELENCO dei docenti universitari di Padova orientati verso i partiti socialcomunisti:

ALMIRANTE Prof. Giuseppe — Residente Padova - incaricato di esercitazione di chimica farmaceutica e tossicologica - iscritto PCI

BELLONI Prof.Giovanni Battista — residente Padova - direttore della scuola di neurologia ed incaricato di clinica e terapia malattie nervose - iscritto PCI

BRUNO Prof.ssa Maria — residente Padova - incaricata di chimica generale ed inorganica presso la facoltà di scienze fisiche, matematiche e naturali - iscritta PCI

CAIANI Prof.Luigi — residente Padova - libero docente incaricato di sociologia presso la facoltà di scienze naturali iscritto PCI

CHIPAR Prof.Enrico — residente a Padova - direttore dell'Istituto di chimica industriale

GIROTTO Prof.Lucio — residente a Padova direttore incaricato del laboratorio di fonetica

GIROTTO Prof.Ugo — residente a Padova incaricato di chimica generale ed inorganica presso la facoltà di farmacia iscritto al PCI

DE POLZER Prof.Alfredo — residente Rano Barzano (Treviso) - libero docente di statistica economica

FILOSOFO Prof.Italo — residente a Vicenza assistente presso l'istituto di fisica - anarchico

FRANZA Prof.Franco — residente Padova direttore della clinica dermosifilopatica

MENEGHETTI Prof.Egidio — residente a Padova direttore dell'Istituto di farmacologia iscritto PCI

MORIN Prof.Ugo — residente a Padova ordinario di geometria analitica e direttore del corso di perfezionamento di matematica iscritto PCI

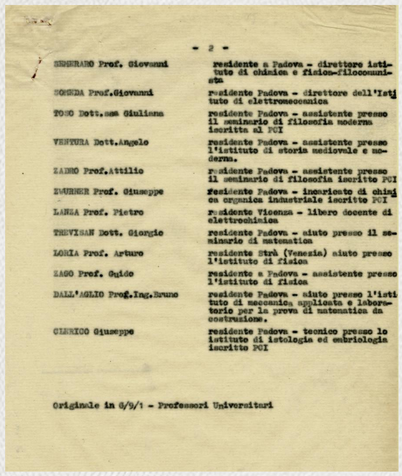
NEGRI Dr.Antonio — residente Padova assistente presso lo istituto di filosofia del diritto e diritto comparato

RAVASINI Prof.Giorgio — residente a Padova libero docente di urologia e farmacologia sperimentale e terapia

REICHENBACH Prof.Giulio — residente Padova libero docente di letteratura italiana

SANDONNINI Prof.Carlo — residente a Modena - fuori ruolo di clinica generale ed inorganica

S.NTORO D.ssa Vittoria — residente Padova - assistente istituto chimica generale - iscritta PCI



- 2 -

SINIGAGLIA Prof. Giovanni — residente a Padova - direttore istituto di chimica e fisica-filocomunista

SONGIA Prof.Giovanni — residente Padova - direttore dell'Istituto di elettromeccanica

TOSO Dott.ssa Giuliana — residente Padova - assistente presso il seminario di filosofia moderna iscritta al PCI

VENTURA Dott.Angelo — residente Padova - assistente presso l'istituto di storia medioevale e moderna.

ZAMBO Prof.Attilio — residente Padova - assistente presso il seminario di filosofia iscritto PCI

ZWEIMER Prof. Giuseppe — residente Padova - incaricato di chimica organica industriale iscritto PCI

LANZA Prof. Pietro — residente Vicenza - libero docente di elettrochimica

TREVISAN Dott. Giorgio — residente Padova - aiuto presso il seminario di matematica

LORIA Prof. Arturo — residente Strà (Venezia) aiuto presso l'istituto di fisica

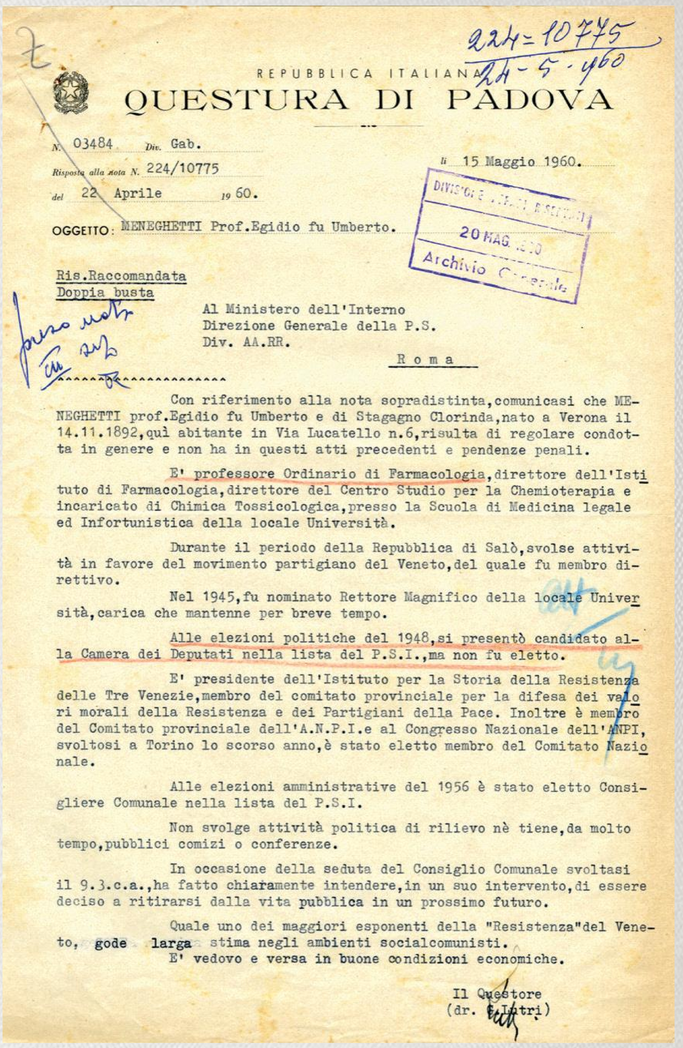
ZAGO Prof. Guido — residente a Padova - assistente presso l'istituto di fisica

DALL'AGLIO Prof.Ing.Bruno — residente Padova - aiuto presso l'istituto di meccanica applicata e laboratorio per la prova di matematica da costruzione.

CIENICO Giuseppe — residente Padova - tecnico presso lo istituto di istologia ed embriologia iscritto PCI

Originale in G/9/1 - Professori Universitari

Elenco dei docenti universitari di Padova, tra cui Meneghetti, orientati verso i partiti socialcomunisti dalla Pubblica Sicurezza, 27 febbraio 1960, Archivio Centrale dello Stato.



224=10775

24-5-960

REPUBBLICA ITALIANA

QUESTURA DI PADOVA

N. 03484 Div. Gab. li 15 Maggio 1960.

Risposta alla nota N. 224/10775

del 22 Aprile 1960.

DIVISIONE AFFARI RISERVATI
20 MAG 1960
Archivio Centrale

OGGETTO: MENEGHETTI Prof.Egidio fu Umberto.

Ris.Raccomandata
Doppia busta

Al Ministero dell'Interno
Direzione Generale della P.S.
Div. AA.RR.

R o m a

Con riferimento alla nota sopradistinta, comunicasi che MENEGHETTI prof.Egidio fu Umberto e di Stagagno Clorinda, nato a Verona il 14.11.1892, qui abitante in Via Lucatello n.6, risulta di regolare condotta in genere e non ha in questi atti precedenti e pendenze penali.

E' professore Ordinario di Farmacologia, direttore dell'Istituto di Farmacologia, direttore del Centro Studio per la Chemioterapia e incaricato di Chimica Tossicologica, presso la Scuola di Medicina legale ed Infortunistica della locale Università.

Durante il periodo della Repubblica di Salò, svolse attività in favore del movimento partigiano del Veneto, del quale fu membro direttivo.

Nel 1945, fu nominato Rettore Magnifico della locale Università, carica che mantenne per breve tempo.

Alle elezioni politiche del 1948, si presentò candidato alla Camera dei Deputati nella lista del P.S.I., ma non fu eletto.

E' presidente dell'Istituto per la Storia della Resistenza delle Tre Venezie, membro del comitato provinciale per la difesa dei valori morali della Resistenza e dei Partigiani della Pace. Inoltre è membro del Comitato provinciale dell'A.N.P.I.e al Congresso Nazionale dell'ANPI, svoltosi a Torino lo scorso anno, è stato eletto membro del Comitato Nazionale.

Alle elezioni amministrative del 1956 è stato eletto Consigliere Comunale nella lista del P.S.I.

Non svolge attività politica di rilievo nè tiene, da molto tempo, pubblici comizi o conferenze.

In occasione della seduta del Consiglio Comunale svoltasi il 9.3.c.a., ha fatto chiaramente intendere, in un suo intervento, di essere deciso a ritirarsi dalla vita pubblica in un prossimo futuro.

Quale uno dei maggiori esponenti della "Resistenza" del Veneto, gode larga stima negli ambienti socialcomunisti.
E' vedovo e versa in buone condizioni economiche.

Il Questore
(dr. Coltri)

Lettera della Questura di Padova alla Direzione generale della Pubblica Sicurezza, Ministero dell'Interno sull'attività di Egidio Meneghetti, 15 maggio 1960, Archivio Centrale dello Stato.

Dopo il Rettorato. Un resistente “pericoloso per l’ordine democratico dello Stato” (1947-1961)



Funerali di Egidio Meneghetti. L’alzabara presso il cortile antico del Palazzo del Bo, 6 marzo 1961, Archivio Casrec.





Funerali di Egidio Meneghetti. Il corteo funebre per le vie del centro di Padova, 6 marzo 1961, Archivio Casrec.